„Internaționalele" de judo pentru tineret

Reprezentanții noștri au avut o bună comportare

Sala Floreasca a găzduit simbătă și ieri cea de a III-a ediție a *„internaționalelor" de judo — pentru tineret — ale României*. Competiția s-a ridicat din punct de vedere valoric la un nivel tehnic superior. Afirmația are ca suport prezența a patru (din cei cinci actuali) campioni continentali : *Lahr, Zernikov* (R. D. Germană) și *Vologov, Grif* (U.R.S.S.).

Cum s-au comportat reprezentanții noștri în fața valoroșilor adversari întîlniți ? Se poate spune că ei au avut o evoluție bună, performanța realizată — o medalie de aur, trei de argint și patru de bronz — dovedește creșterea valorică — pe plan internațional — a tinerilor noștri reprezentanți.

Ziua de simbătă a fost rezervată întrecerilor preliminare și recalificărilor, iar cea de ieri semifinalelor și finalelor. La categoria 63 kg s-a impus *I. Lahr* (R. D. Germană) care, în finală, l-a învins pe sportivul nostru Al. Filip. Rezultatul a fost firesc, judokanul oaspete dovedind superioritate tehnică. Medaliile de argint au revenit lui D. Vitan (România) și lui I. Ţanev (Bulgaria). Categoria 70 kg a fost dominată net de doi sportivi români și anume de *M. Notopol* și *C. Roman*, disputa lor finală încheindu-se cu succesul lui Notopol. Pe treapta a 3-a a podiumului au urcat M. Muhametșin și N. Gușev (ambii U.R.S.S.). La categoria 80 kg a cîștigat *A. Vologov* (U.R.S.S), urmat de I. Iliev (Bulgaria) precum și de N. Gherasimov (U.R.S.S.) și I. Hoppe (R. D. Germană). *W. Zernikov* (R.D.G.) s-a impus la categoria 93 kg, locul II revenind lui D. Alexandru (România) iar pe locul III s-au clasat T. Solomon (România) și A. Statenko (U.R.S.S.) Categoria +93 kg s-a soldat cu rezultatele : 1. *Schultz* (R.D.G.) ; 2. M. Grif (U.R.S.S.) ; 3. C. Georgescu și D. Nichifor (ambii, România)

D. Porumbacu

Clasamentul — neoficial — pe țări arată astfel : 1. *România* 33 p ; 2. U.R.S.S. 23 p ; 3. R. D. Germană 21 p ; 4. Bulgaria 8 p.

„Municipalele" de atletism pentru juniori

Concurenții din provincie s-au impus în fața bucureștenilor !

Cel mai bun rezultat al campionatelor de atletism în sală ale municipiului București, (pentru juniori I și III), disputate simbătă și ieri în sala „23 August" îl considerăm pe acel realizat de Adriana Surdu la 60 m plat (junioare I). Ea a egalat — cu 7,4 — recordul național de junioare și senioare al acestei probe ! De fapt, performanța ei nu este o surpriză, calitățile fiindu-i bine cunoscute și din concursurile de anul trecut ; e de menționat totuși, cu titlu informativ, că Adriana Surdu este elevă la Liceul nr. 2 din Iași — astfel că avem plăcerea de a consemna că o... ieșeancă este campioană a Bucureștiului ! De altfel, la aceste campionate ale Capitalei au fost admiși numeroși concurenți din alte centre din țară și în felul acesta și titlul la 60 m plat juniori I a revenit tot unui talentat (și deja consacrat) sprinter din provincie — Dorel Cristudor (C. Lung Muscel) cu un timp destul de bun, 6,7. Vom mai nota că la 60 m garduri junioare I a cîștigat — cu 8,9 — Olga Ciobanu (Iași), iar la lungime junioare I, aceeași Adriana Surdu cu 5,55 m.

Onoarea atleților bucureșteni a fost oarecum salvată de performanțele mai bune ale lui Bedros Bedrosian (lungime, juniori I) cu 7,13 m (întrecîndu-l pe Vasile Sărucan care a participat în afară de concurs și a realizat 7,12 m), Mihai Zară (înălțime, juniori I) 2,00 m, Sofia Mitrică (greutate, junioare I) 12,48 m, Paul Neagu (greutate, juniori II) 15,80 m.

Ca și Sărucan, alți atleți seniori și-au încercat posibilitățile în afară de concurs. Înregistrînd rezultate notabile : Sebestyen și Perța 7,8 pe 60 m, garduri, Csaba Dozsa și Șerban Ioan 2,10 m la înălțime, Virginia Bonci-Ioan 1,75 m la înălțime.

— d —

aflăm de la MILIȚIA CAPITALEI

• Într-un control efectuat la 11 centre de desfacere a cărnii, au fost prinși, în timp ce vindeau produse de categorii inferioare la prețuri de categorii superioare, Cornel Campu, gestionar la centrul din str. Uranus nr. 66, Nicolae Oprescu, vînzător la unitatea din șos. București — Ploiești nr. 18, și Marin Cercelaru, vînzător la centrul din calea Văcărești nr. 274. Cei trei au fost reținuți, urmînd a fi trimiși în judecată conform procedurii speciale.

• La 27 ianuarie, în jurul orei 4,50, cu prilejul efectuării unei manevre în stația C.F.R. Cotroceni, a fost accidentat mortal Stelian Irian (comuna Peretu — Teleorman), manevrant, în timp ce intenționa să intre între vagoane, pentru cuplarea lor. Cercetările continuă.

• Constantin Popescu (comuna Chitila), șofer de taxi, a sesizat organele de miliție că a fost solicitat de un cetățean să transporte 100 litri de țuică dintr-un depozit, în condiții care l se par suspecte. S-a stabilit că această cantitate a fost sustrasă de Liviu Francisc Shaidel (str. Gemeni nr. 6, în prezent dispărut de la domiciliu), maistru de schimb la un depozit al întreprinderii „Vinalcool" și vîndute, cu 10 lei litrul, lui Petre Soare (comuna Niculești — Ilfov).

• A fost înaintat procuraturii sectorului 4 dosarul privind pe minorii Bebe Babaci (str. Cristianul Mare nr. 3 ; fără ocupație), și Corneliu Stănescu (orașul Corabia), autorii a 16 spargeri de aparate telefonice, 4 furturi din mașini ș.a.

• Ne refeream, zilele trecute, la cîteva ambalaje cu galoși, „semănate" dintr-un autocamion pe străzile Capitalei (făgubașii au fost găsiți). Sîntem informați că a fost „culeasă", în aceleași condiții, o lădiță cu lămîi, aflată la formațiunea de dirijare și control a circulației, str. Lt. Udriște nr. 15, telefon 15 73 41.

INFORMAȚIA SPORT

Pe prima treaptă a podiumului de premiere (la categoria 70 kg), reprezentantul nostru **Mircea Notopol**.

Turneele de handbal

Ultimul turneu de sală, din cadrul turului II al diviziei feminine A de handbal, găzduit de sala sporturilor din Iași, a fost marcat de mai multe surprize. Nu ne vom opri asupra tuturor, ci vom sublinia doar faptul că, neînvinsă după 15 etape ale întrecerii, actuala deținătoare a titlului, Universitatea Timișoara, a pierdut două partide, în fața modestei Textila Buhuși (12—13) și apoi în fața unei formații cu evidente pretenții de a concura la medaliile de aur (6—9 cu I.E.F.S.). Ultimul rezultat a întronat ca lideră pe I.E.F.S., situație ce se menține și după ultima etapă de simbătă, a turului de sală, etapă în care ambelefruntase au obținut victorii : I.E.F.S. — Rulmentul Brașov 15—10; Universitatea Timișoara — Universitatea București 12—10. Deci, pe primul loc în clasament, înaintea turului decisiv, ce va avea loc în aer liber, I.E.F.S. își păstrează poziția, cu același număr de puncte (31) ca și Universitatea Timișoara, dar cu un golaveraj superior. Sigur, se mai pot produce surprize, dar dacă „mansa" decisivă pentru titlu urmează să se dispute, totuși, între I.E.F.S. și „U" Timișoara, trebuie să precizăm un lucru: meciul e programat la București. Pe locul III, o altă „bucureșteancă", „U", cu 26 p, deci ieșită practic din lupta pentru supremație, celelalte reprezentante ale Capitalei, Rapid și Progresul, ocupînd, în ordine, locurile antenepultim și nepultim, cu 14 și, respectiv, 8 puncte, ultima fiind virtual sortită retrogradării. Celelalte rezultate ale etapei care a încheiat sezonul de sală : Constructorul Timișoara — Mureșul Tg. Mureș 12—7; Textila Buhuși — Progresul București 12—11; Voința Odorhei — Rapid București 13—11.

Cu mare interes este așteptat și ultimul turneu de sală al diviziei masculine A de handbal, care se inaugurează astăzi în sala „Victoria" din Ploiești. Primele două clasate, Steaua și Universitatea București, aflate la egalitate de puncte, se întîlnesc astă-seară între ele. În etapele următoare, „U" București va avea ca adversare pe Politehnica Timișoara (mîine) și pe Dinamo Brașov (miercuri), în timp ce Steaua va primi replica formațiilor Trotușul Orașul Gh. Gheorghiu-Dej (mîine) și Dinamo București (miercuri).

— p. f. —

Ieri, profitînd de timpul favorabil, sute de bucureșteni, copii, tineri și vîrstnici, au fost oaspeții patinoarelor naturale din Capitală. Iată un aspect surprins de fotoreporterul nostru la patinoarul din calea Plevnei, aparținînd Tenis-clubului.

REUNIUNEA DE LA GIULEȘTI A OFERIT DISPUTE ATRACTIVE

V. Tecuceanu l-a învins pe F. Bobe într-un meci de selecție

După Dinamo, Rapid este al doilea club care a luat inițiativa organizării unui „serial" de reuniuni pugilistice. Faptul este notabil pentru că în afara menținerii unei intense activități la această disciplină, boxerii au posibilitatea de a susține teste publice în vederea noului sezon oficial. După cum sîntem informați, respectivele cluburi vor organiza — în această săptămînă — noi reuniuni : miercuri seară — Dinamo (în sala proprie), iar simbătă seară — Rapid (în sala Giulești). Sperăm că și cluburile Progresul, Steaua, Constructorul, Metalul, Olimpia — care dispun de un mare număr de elemente indiscutabil tinere și dornice de afirmare, vor urma exemplul celor două cluburi, schimbînd „laboratorul" cu galele publice.

În reuniunea de simbătă seară din sala Giulești (delegat general **Ion Firu**), publicul a avut prilejul de a viziona meciuri antrenante, viu disputate. Din grupa celor mai tineri pugiliști (juniori categoria a II-a) am reținut, în mod deosebit pe **Cristian Vlăsceanu** (Metalul), dotat cu excelente calități fizice și tehnice. De altfel, **Vlăsceanu** a dominat net pe tenacele **I. Drăgan** (Rapid), pe care l-a silit să abandoneze în repriza secundă.

Din confruntările juniorilor mari s-a detașat disputa dintre **V. Stan** (Rapid) și **I. Titianu** (Metalul). Acesta din urmă, un adevărat puncher, a atacat permanent cu lovituri foarte dure care, însă, în cuplu rinduri și-au atins ținta. **Stan**, în schimb, cu deplasări și eschive derutante — fără a neglija să și ripostez cu croșeuri și upercuturi — a primit decizia la puncte. În meci vedetă au evoluat seniorii **V. Tecuceanu** (Rapid) și **F. Bobe** (Olimpia). Întîlnirea (arbitrată exemplar de **P. Dumitrescu**) a avut o mare importanță, cîștigătorul urmînd să se alăture grupului de pugiliști selecționat pentru apropiatul „Trofeu Oscar" de la Belgrad. După două reprize aproximativ egale, în cea de a treia, Bobe a atacat susținut, însă Tecuceanu a punctat mai mult și mai eficace, primind pe merit decizia la puncte.

D. P.

Celelalte rezultate : **E. Dumimitru** (Progresul) b.p. pe Gh. Croitoru (Rapid) ; **M. Ciucă** (Progresul) b.p. pe M. Netoiu (Rapid) ; **C. Bărăscu** (Semănătoarea) b.p. pe M. Sbînă (Rapid) ; **M. Niculae** (Semănătoarea) egal cu **D. Guzu** (Rapid); **F. Lepădatu** (Steaua) b.p. pe R. Netoiu (Rapid) ; **A. Morcovan** (Rapid) b. ab. III pe N. Mincu (Progresul) ; **I. Grigore** (Rapid) b.k.o. II pe N. Serban (Semănătoarea) ; **M. Tănase** (Semănătoarea) b.p. pe N. Ghinoiu (Rapid) ; **D. Birou** (Grivița Roșie) egal cu **S. Chiriță** (Semănătoarea).

Fotbal la zi

• ASTĂZI, la prînz, s-au întîlnit la sediul F.R.F. componenții loturilor A și de tineret. Lotul A va susține miercuri la Snagov un meci de verificare cu „cadeții" (după care aceștia se vor reîntoarce la cluburile lor), iar în continuare se vor antrena pînă duminică, data plecării în turneul din Franța și Spania (jocuri : 7 februarie cu Nimes, 14 februarie cu Espanol Barcelona și 20 februarie cu F.C. Sevilla).

• **Steaua** pleacă azi în Liban și Siria, unde va disputa cîte două meciuri (pînă luni, la viitoare). **Rapid** și-a perfecționat trei întîlniri în Algeria între 15 și 25 februarie.

• La minifotbal, **Dinamo** a întrecut **Progresul** cu 11—6, iar **Rapid** pe **Steaua** cu 5—4. De menționat că, în acest meci, rapidistul Codreanu a marcat trei goluri (sperăm că retragerea sa din activitatea competițională va fi sărbătorită cum se cuvine de clubul giulestean !).

Programul Universității populare București

29 IANUARIE — 3 FEBRUARIE 1973

Sala Dalles, bd. N. Bălcescu nr. 18

Marți 30.I. ora 18.30. Cursul CUM SĂ ÎNȚELEGEM MUZICA. Muzica, artele plastice și artele gestului. Expune: Radu Stan, muzicolog. Urmează exemplificări muzicale.

Miercuri 31.I. ora 18.30. Cursul LITERATURA. Ciclul : CE E NOU ÎN LITERATURA EUROPEANĂ. Însemnări despre peisajul literar polonez. Expun : Dr. Stan Velea, asist. univ. Maria Vicioroveanu. Urmează lecturi din opere și un film artistic.

Joi 1 febr. ora 19.00. Cursul INTRODUCERE ÎN ARTA PLASTICĂ CONTEMPORANĂ. Extrapolări ale realismului (II). Dadaism — neodadaism. Noul realism. Arta pop. Realitatea societății de consum în diviziune. (Rauschenberg, Jasper Johns, Warhol, Lichtenstein, Tom Wesselmann, Oldemburg, Yves Klein, Arman). Expune : Virgil Mocanu, critic de artă. Urmează proiecții și un program de filme documentare.

Vineri 2 febr. ora 18.00. Cursul TEATRU. ANTOLOGIE CONTEMPORANĂ William Wyler: de la „Micile vulpi" la „L. B. Jones". Expune : Manuela Gheorghiu, critic de film. Urmează secvențe din diferite filme și un film artistic.

Sala din str. Biserica Amzei nr. 7

Marți 30, ora 17.00. Cursul METODE ALE CERCETĂRII OPERAȚIONALE ÎN STIINȚA CONDUCERII. Analiza drumului critic, metode și aplicații (II). Expune : Conf. univ. dr. Gheorghe Boldur.

Marți 30.I. ora 19.00. CLUBUL „TERRA 2 000". Cursul : GEOGRAFIA LUMII CONTEMPORANE. Congo — fluviu ce deschide porți spre lumi descătușate : Congo, Zair. Expune : Prof. univ. dr. docent Emil Repciuc, membru corespondent al Academiei de Științe medicale. Urmează proiecții la epidiascop și un film artistic.

Miercuri 31.I. ora 9.00. Cursul FIZICA SOLIDULUI (Organizat în colaborare cu Inspectoratul școlar al municipiului București și Casa Corpului Didactic) Metale — gazul de electroni liberi. Benzi de energie. Expune : Conf. univ. dr. Gheorghe Ciobanu.

Miercuri 31.I. ora 18.30. Cursul COPILUL HANDICAPAT ȘI ȘTIINȚA CONTEMPORANĂ (III). Copiilul și școala. Expune : Conf. univ. dr. Constantin, Păunescu. Urmează un film artistic.

Joi 1 febr. ora 18.30. Cursul MEDICINA PROFILACTICĂ (Cețile deschisă). Alimentația și ateroscleroza. Expune: Prof. univ. dr. docent Iancu Gonțea. Urmează proiecții la epidiascop și un film artistic.

Vineri 2 febr. ora 17.00. Cursul MARKETING. Publicitatea. Fazele elaborării campaniei publicitare, strategia globală a comunicației. Expresia și limbajul publicitar ; probleme ale creativității, mijloace de exprimare, formulare și comunicare. Bugetul publicitar. Controlul acțiunii publicitare. Expune : Prof. univ. dr. Mihai C. Demetrescu.

Vineri 2 febr. ora 19.00. Cursul DREPT ȘI RELAȚII INTERNAȚIONALE. Agresiunea, act condamnat de dreptul internațional. Contribuția țării noastre la definirea agresiunii. Expune : Dr. Vasile Crețu.

Sala din șos. Kiseleff nr. 3

Miercuri 31.I. ora 18.30. Ciclul ACTUALITATEA INTERNAȚIONALĂ. România și conferința generală europeană. Expune : Genoveva Ionașcu, ziarist. Urmează un film artistic.

Vineri 2 febr., ora 18.30. Ciclul PRELUCRAREA ELECTRONICĂ A DATELOR. Calculatoare analogice și hibride. Expune : Asist. univ. ing. Alex. Sociaru. Urmează un film artistic.

Muzeul de istorie a orașului București, bd. 1848, nr. 2.

Miercuri 31.I, ora 18.30. ATELIERELE LUI BRÂNCUȘI DIN PARIS. Expune : V. G. Paleolog, critic de artă. Urmează proiecții și un film documentar.

Vineri 2. febr. ora 18.30. Cursul ARTA VECHE ROMÂNEASCĂ. Ecouri de Renaștere în Țările Române. Forme și structuri renascentiste în cele trei țări românești cu accent asupra Transilvaniei în secolele XVI—XVII. Expune : dr. Răzvan Theodorescu, director al Institutului de istoria artei. Urmează proiecții la epidiascop.

Aula Bibliotecii Centrale Universitare, calea Victoriei nr. 88

Marți 30.I. ora 18.30. Cursul : TINERETUL ȘI PROBLEMELE LUMII CONTEMPORANE. Patriotism și abnegație în slujba națiunii noastre socialiste. Tineretul — factor activ al făuririi societății socialiste multilateral dezvoltate. Prezintă : Prof. univ. dr. Dumitru Almaș, Nicolae Popovici, de la Comitetul Central al U.T.C. Urmează un film artistic. (Organizat în colaborare cu U.T.C. — Comitetul municipal București).

Sala din calea Dorobanților 99 A, etaj II, Sala 14

Marți 30. I. ora 18.00. Cursul : STATISTICA MATEMATICĂ. Elemente de teoria estimației — aplicații practice. Expune: Conf. univ. dr. Ion Văduva.

DIRECȚIA MUNICIPALĂ BUCUREȘTI A CASEI DE ECONOMII ȘI CONSEMNAȚIUNI

face cunoscut deținătorilor că tragerea la sorți pentru luna ianuarie a.c. a cîștigurilor la depunerile pe :

OBLIGAȚIUNI C.E.C.

va avea loc miercuri 31 ianuarie 1973, ora 16.30 în sala clubului Finanțe-bănci din strada Doamnei nr. 2.

La această tragere se vor acorda 4 109 cîștiguri în valoare de 4 180 000 lei. Valorile individuale ale cîștigurilor sînt de 100 000 lei, 75 000 lei, 50 000 lei, 25 000 lei, 10 000 lei, 5 000 lei și altele.

I.S.C.E.I. „Vitrocim", str. Blănari nr. 18, sectorul 4, tel. 15.19.30, angajează ECONOMIȘTI și ECONOMIȘTI principali cunoscători ai limbilor engleză și germană.

BAZA centrală de materiale U.C.R., tel. 18.26.26, angajează MĂCARAGII pentru pod rulant de 12,5 t., 16,5 t., GESTIONARI piese auto, ȘOFERI.

DIRECȚIA ADAS a municipiului București angajează AGENȚI DE ASIGURARE pentru contractarea și încasarea asigurărilor facultative, cu posibilități imediate de cîștig. Se angajează și pensionari, civili sau militari, fără afectarea pensiei. Condiții de angajare : studii medii, fără stagiu în muncă, școală generală și stagiu de 2 ani în funcții administrative sau gestionare ; INSPECTORI DE ASIGURARE, în condițiile cerute de Legea 12/1971, prin transfer în interesul serviciului sau examinare. Candidații trebuie să aibă studii superioare sau medii.

ÎNTREPRINDEREA de comerț exterior „Arpimex", str. Bela Breiner nr. 60, sectorul 4, angajează, cu respectarea prevederilor Legii nr. 12/1971, ECONOMIȘTI, ECONOMIȘTI principali, MERCEOLOGI, MERCEOLOGI principali pentru activitatea de comerț exterior, cunoscători ai unei limbi străine (engleza, germana, franceza), ECONOMIȘTI și CONTABILI principali pentru activitatea financiar contabilă, STENO și DACTILOGRAFE, cunoscătoare de limbi străine, PAZNICI. Relații la biroul personal, tel. 21.57.20, interior 149.

CENTRALA industriei confecțiilor București, bd. Armata Poporului nr. 7, angajează LĂCĂTUȘI mecanici-ajustori categ. 4-6, pentru serv. mecanizare-automatizare, atelierul prototipuri, SEFI depozit, PRIMITORI distribuitori materiale, cu gestiune, LIFTIERI, PAZNICI și controlori poarta (bărbați), TRANSPORTORI. Informații suplimentare la serviciul personal, tel. 31.22.22, orele 7.30 — 15.30.

Prezențe nocturne

(Urmare din pag. 1)

gărescu, pedagog șef, prezent la acea oră în incintă, că toți elevii sînt prezenți — verificare pentru care răspunde personal. De asemenea, ni se menționează că biletele de voie se dau numai cu aprobarea tovarășului director și, oricum, după ora 20 acestea nu mai au valabilitate, întrucît la ora 21 are loc „stingerea". Îi întrebăm dacă îi cunoaște pe elevii Mircea P. și Iulian Z. E convins că ei nu figurează în evidența școlii.

Însă, în fața celor doi minori, tov. Grigore Stegărescu nu a mai negat evidența, rămînînd să se gîndească în liniște cît de aproximativă era propria... evidență, căci, la ora 21,45, cei doi elevi erau prezenți la restaurantul Mediaș, așezați la o masă, lîngă orchestră. În fața lor, două pahare cu coniac și două cafele. Fumau cu gesturi largi și sorbeau din lichidul arămiu. Erau de aproape două ore în local și pînă la venirea noastră, mai consumaseră o baterie de vin... Și atunci apare firească întrebarea : pe durata școlarizării, cînd părinții sînt, poate, la sute de kilometri distanță, cine, dacă nu pedagogul, școala, ar trebui să-i îndrume și să le dirijeze energiile în sensul cel bun ?

„Dacă a făcut vreun rău, numai atunci..."

Ora 23. Gerul s-a întețit. Străzile sînt aproape pustii. Pe calea Moșilor, un copil de 13—14 ani aruncă, în companie altora, mai mari, cu bulgări de zăpadă în parbrizul mașinilor. Nicolae N. ne însoțește pînă în locuința părinților. Intrăm, deocamdată, singuri. La întrebarea-test surprindem neliniștea din ochii mamei și ai tatălui. „...A făcut ceva ? I s-a întîmplat ceva ? Spuneți-mi, vă rog !" Tatăl este mai categoric : „Dacă copilul a făcut ceva rău..." Nu, nu a făcut nimic rău, dar...

— De ce să așteptăm răul cînd e mult mai ușor să-l prevenim ? — ne-a declarat maiorul de miliție **Gh. Chirilă**, de la sectorul 3 care ne-a însoțit în raidul nostru. Nu o dată am întîlnit copii aflați în situații limită, care au comis infracțiuni. Prima fază este lipsa de supraveghere mai ales în orele nopții, cînd încep cu nevinovata hoțăreală și ajung unii dintre ei, la... furturi de sau din mașini, deteriorări de recepțoare telefonice și chiar spargeri de magazine.

★

Am prezentat cîteva situații întîlnite întîmplător. Dar cîte altele, asemănătoare, nu vedem, la ore de noapte, noi, trecătorii grăbiți ? Și... de cîte ori intervenim ?

• Avînd de efectuat unele lucrări în rețea, I.D.G.B. ne informează că va întrerupe furnizarea combustibilului, miine 30 ianuarie între orele 11 și 14 tuturor abonaților situați în ansamblul de locuințe Oltenița-Dolhasca.

UN PURTĂTOR DE CUVÎNT al federației de fotbal a R.F. a Germaniei a anunțat că în cadrul unei ședințe a comisiei de control a acestui for s-a hotărît examinarea situației financiare a cluburilor din Bundesliga. Această hotărîre e determinată de faptul că unele cluburi au prezentat un bilanț deficitar la capătul anului 1972 și ca urmare se pune sub semnul întrebării posibilitatea ca ele să-și continue activitatea în campionatul vest-german. Deocamdată, numele cluburilor vizate nu a fost dat publicității, dar după cum a precizat președintele comisiei de control, numărul lor se ridică actualmente la 5 (n.n. din cele 18 cîte activează în Bundesliga), iar suma totală a deficitului ar atinge 20 milioane mărci R.F.G. La 15 aprilie, după studierea datelor, comisia va face publică lista cluburilor cărora li se va recomanda încetarea activității în campionat, iar la 15 mai, comitetul director al federației vest-germane de fotbal va lua o decizie definitivă în privința componenței Bundesligii pe sezonul 1973—1974.

PROASPĂTUL CAMPION MONDIAL de box **George Foreman** i s-a făcut oferta de a întîlni pe **Cassius Clay** (la o dată ce va conveni ambilor pugiliști), pe ringul de la Salt Lake City. Organizatorii îi garantează lui Foreman o „bursă" de 1,5 milioane dolari.

Sport-cocteil

A 26-A EDIȚIE a celei mai mari competiții cicliste de amatori, „Cursa Păcii", se va disputa anul acesta pe ruta Praga (start la 9 mai) — Varșovia — Berlin, pe o distanță de 2098 km, împărțită în 16 etape Din distanța totală, 753 km se vor desfășura pe teritoriul Cehoslovaciei, 827 km pe șoselele Poloniei, iar ultimii 518 km. în R.D Germană. Au fost invitate să participe 21 de echipe reprezentative de țări, printre care, conform tradiției, și aceea a României. O noutate în regulamentul cursei : **bonificațiile** de 30, 20 și respectiv 10 secunde, acordate primilor 3 clasați în fiecare etapă **vor fi aplicate și în etapele contra cronometru individual**

EDDY MERCKX își va relua activitatea competițională în noul sezon ciclist de șosea, participînd, de la 24 februarie, la Turul Sardiniei și apoi la clasicele curse Paris — Nisa și Milan — San Remo. În ceea ce privește participarea sa la competițiile „de virf" ale calendarului internațional profesionist (tururile Italiei, Spaniei și Franței), Merckx încă nu s-a hotărît. „Toate trei mă interesează, dar e practic imposibil să le „acopăr" pe toate, așa că va trebui să aleg între ele. Mai am însă timp să decid" — a declarat asul belgian

• Cehovina au luat sfîrșit întrecerile campionatului european de bob 4 persoane. Titlul a revenit echipajului R.F.G. I (condus de Zimmerer), echipajul nostru, condus de **Panțuru**, clasîndu-se pe locul 14.

• Continuă turneele de șah din Olanda. La Wijk an Zee, **Elisabeta Polihroniade** s-a instalat în fruntea clasamentului cu 7 p (din 10 posibile), urmată de Katia Jovanovici cu 6½ p (1). La Beverwijk, **Theodor Ghițescu** se menține lider, cu 7½ p, urmat de Portisch (Ungaria) cu 6½ p. Turneul juniorilor de la Varșovia a revenit polonezului **Belczik** cu 6½ p, urmat de Kisnev (U.R.S.S.) cu 6 p, **Bîrălescu** (România) cu 5½ p. etc

Certați cu... etica profesională

(Urmare din pag. 1)

rea: M.M. a plătit doar 103 lei, în loc de 919 lei. Dar dacă n-ar fi fost circumspect ?

Iată deci, încă un aspect de o deosebită însemnătate în relațiile unității de servire — public: al corectitudinii, al eticii profesionale. Dar dacă asemenea fapte sînt posibile în incinta unei unități a cooperativei, am considerat ca oportun să vedem cum se comportă depanatorii la domiciliile cetățenilor, astfel că împreună cu specialiști ai cooperativei, am întreprins un test în ziua de 19 ianuarie a.c.

Verificîndu-se 20 de reparații efectuate la domiciliile cetățenilor, s-a constatat că depanatorii de teren „au încărcat" 5 note de plată, pretinzînd să li se plătească (și li s-au plătit!) operații pe care nu le-au executat. În plus, este vorba de **reparații repetate**, la scurte intervale de timp pe seama buzunarului clienților, datorate fie neglijenței, fie nepriceperii depanatorului. Am ales doar două exemple: 1) Gh. Lazăr (str. Turnători nr. 9) a plătit 570 lei pentru 4 reparații (între 7 decembrie 1972—16 ianuarie 1973), la televizorul marca „E-47" ; în seara de 19 ianuarie a.c., aparatul „reparat de patru ori" era tot... defect; specialistului, Dumitru Toma, care ne însoțea, i-au trebuit **doar 15 minute pentru a detecta veritabila defecțiune...** Lucrarea ar fi costat numai 48 de lei; 2) televizorului lui Gh. Szabo (str. Doamna Ghica nr. 46) i s-au făcut două reparații, acasă la client, care au costat 293 lei, dar **defecțiunea nu fusese remediată**; depistarea ei a luat **numai 8 minute** specialistului care ne însoțea.

Alături de cele 5 cazuri de „încărcare" a notei de plată, au mai fost întîlnite alte 4, care creează dubii. Este vorba de **reparații pentru care s-au eliberat doar chitanțe, fără bonuri de comandă**, din care cetățeanul ar putea vedea ce operații s-au efectuat și ce piese au fost schimbate. Or, bonul de comandă, singurul document pe baza căruia se decontează piesele la magazie, fiind întocmit în lipsa cetățeanului, se creează posibilități favorabile incorectitudinii.

Încheiem aici consemnarea constatărilor noastre, cu declarația președintelui cooperativei, ing. **Virgil Demetrescu**, împreună cu care am organizat testul: **„Aspectele negative înregistrate vor fi aduse la cunoștința tuturor cooperatorilor. Cei vinovați de înșelarea clienților vor primi sancțiunile cuvenite. Însă, cea mai importantă concluzie a noastră, privind activitatea depanatorilor, este necesitatea lărgirii, în cel mai scurt timp, a controlului, a activității de educație a cooperatorilor. Numai astfel vom avea siguranța că munca acestora va merita să fie apreciată potrivit cerințelor cetățenilor și obligației noastre de a asigura servicii corecte și de calitate.**

O atenție majoră pregătirii noilor cadre

Colectivul de muncă al fabricii „ADESGO" și-a luat angajamentul de a realiza sarcinile cincinalului în trei ani și 11 luni. „Pentru respectarea cuvîntului dat, — ne spune tovarășa **Lionela Alăman**, secretara comitetului de partid — trebuie să realizăm sarcinile de plan pe acest an, la nivelul maximal. De aceea ne preocupăm în mod deosebit de organizarea mai bună a producției și a muncii, modernizăm utilaje, înnoim tehnologii, devansăm punerea în funcțiune a unor investiții. Dar toate aceste acțiuni impun și pregătirea, din vreme, a cadrelor necesare, la un nivel tehnic corespunzător. Pentru asigurarea forței de muncă calificate, vom pregăti, în acest an, 200 de tineri — tricoteri, sortatori-confecționeri, mecanici, strungari etc.".

Modernizarea parcului de mașini circulare cuprinde în 1973 încă 120 de utilaje care, împreună cu cele 123 modernizate în 1972, vor asigura anul viitor, cînd întreaga investiție va intra în circuit, dublarea capacității fabricii. Va fi deci nevoie nu numai de un număr mai mare de muncitori cu calificare superioară, ci și de crearea unor condiții superioare pentru utilizarea și întreținerea corespunzătoare a dotărilor tehnice. În acest scop, 36 ajutori de maiștri au și început un ciclu de lecții în vederea ridicării calificării profesionale, totodată fiind formate brigăzi pe meseriile (specializarea muncitorilor determinînd un spor de productivitate de 2—3 la sută).

Peste 50 la sută produse noi

Anul trecut, la uzina „ELECTROMAGNETICA" au fost introduse în fabricație și modernizate numeroase produse. Printre ele se numără redresorul cu siliciu pentru telefonul automat, aparatul de măsură magnetoelectrică miniaturizat, centrala telefonică pentru hoteluri și altele. Acțiunea de reînnoire a produselor continuă pe scară largă și în acest an, astfel că, la 31 decembrie, ponderea produselor noi va reprezenta în volumul producției peste 50 la sută.

Modernizarea produselor din nomenclatorul de fabricație și asimilarea altora noi se fac în condițiile economisirii materiei prime și materialelor, în condițiile unui susținut efort pentru creșterea calității. În acest sens va fi extinsă inițiativa „Trăsătura etică a fiecărui salariat — luptător activ împotriva risipei de orice natură" care, în cele cîteva trei luni de la lansare, a dat bune rezultate.

Cererile beneficiarilor externi onorate exemplar

Analizînd sarcinile ce ne revin, precum și posibilitățile de realizare și desfacere a produselor noastre pe piața externă, am hotărît să mărim substanțial — cu 20 la sută — ponderea exportului — ne spune ing. IOAN CRĂCIUN, directorul întreprinderii „TESATORILE REUNITE". Aceasta se datorează și prestigiului crescînd de care se bucură produsele noastre peste hotare, în special țesăturile de plus și blănurile artificiale lucrate prin tratamente nesifonabile și care imită plușul raiat. Pentru onorarea exemplară a contractelor externe am acționat din timp în vederea asigurării tuturor condițiilor pentru crearea cadrului tehnico-organizatoric necesar realizării planului la nivel maximal. Totodată, tin să precizez că, urmărind să dăm întocmai viață indicațiilor tovarășului Nicolae Ceaușescu, cuprinse în cuvîntarea rostită la Conferința Organizației municipale de partid, colectivul întreprinderii noastre, reanalizînd resursele de care dispune, și-a asumat un nou angajament : depășirea planului maximal la producția globală și la producția marfă cu aproape 3 milioane lei, iar a sarcinilor de export cu 35 mii lei valută.

Cine are prioritate ?

(Urmare din pag. 1)

sînt clare. Se știe că acel care le încalcă, e pedepsit. Sau măcar pedepsibil. Clar !

Mai există însă cîteva împrejurări ale vieții zilnice în privința cărora se invocă neștiința. Iată-ne în postura clasică, în fața unui ghișeu. Întîmplător, este al unei cooperative de reparații, dar ar putea fi și al poștei, ca să nu dăm decît un exemplu. Așteaptă la rînd cinci oameni. Urmează să capeți un bon, pe baza căruia începi, alături, altă poveste. Persoana care trebuie să confecționeze bonul e adîncită într-o convorbire cu un funcționar în halat albastru, care a sosit în spatele ghișeului cu niște hîrtii. Discuția e complicată. Să zicem că șușotesc sau să zicem că vorbesc tare — nu importă, nu asta e problema. După vreo zece minute, un ascultător întreabă timid :

— Nu vă supărați, dar...

— Nu vedeți că discutăm o **problemă de serviciu ?**, întrerupe întocmitoarea de bonuri. (Dacă ar discuta despre murături, s-ar simți cu conștiința încărcată. Dar e o chestie de serviciu !)

— Tocmai asta voiam să vă întreb, zice — dacă ne e permisă expresia — omul din capul cozii. Cine are prioritate : personalul dumneavoastră sau publicul ?

Și mai îzbitor e cazul unor instituții care rezervă ore speciale pentru contactul cu publicul și le încalcă în favoarea „problemelor de serviciu", fie ele reale sau nu. Ciudat, trist și poate nu izolat sună răspunsul unei vînzătoare de magazin :

— Cum o să ai dumneata prioritate ? Vorbesc mai întîi cu dumnealui, că e șeful meu.

Știe că aprecierea ei depinde nu de cumpărător — un trecător oarecare — ci de șeful de raion, cu care are de-a face zilnic, și de care depinde slujba și remunerația ei. Iar vina, mai mult decît a ei, este a șefului de raion sau magazin, care n-a impus principiul despre care e vorba : în instituțiile destinate servirii publicului, la ghișeele destinate publicului, ARE PRIORITATE — ați ghicit ! — PUBLICUL.

Pare „de la sine înțeles" dar, vorba lui Talleyrand, chiar dacă e de la sine înțeles, nu strică să se stipuleze. Mai ales că, adesea, **atribuim lipsei de politețe probleme ținînd de organizare.** Să nu ne lăsăm înșelați de etichete și cuvinte frumoase. O dată am constatat, la o „Automecanica", dispariția tuturor lucrătorilor. Clienții se plimbau prin ateliere ca vodă prin lobodă. Așteptau. Lucrătorii fuseseră convocați la o „ședință de educație". Sună frumos, dar numai educație nu e asta, dacă se face pe timpul și în detrimentul publicului ce trebuie servit. Tot astfel, formule magice ca „interes de serviciu" nu pot acoperi înlăturarea unei îndatoriri de serviciu.

Am ajuns în miezul problemei. Am scris cele de mai sus nu ca simple păreri, ci ținînd seama că

Felicitări de peste hotare adresate tovarășului NICOLAE CEAUȘESCU

Cu prilejul celei de a 55-a aniversări a zilei sale de naștere, tovarășul **Nicolae Ceaușescu** a mai primit felicitări adresate de :

Norodom Sianuk, șeful statului și președintele Frontului Unit Național din Cambodgia ; **prințul Sufanuvong,** președintele C.C. al Frontului Patriotic Laoțian ; din partea tovarășilor **János Kádár,** prim-secretar al C.C. al P.M.S.U., și **Losonczi Pál,** președintele Prezidiului Republicii Populare Ungare ; **Enrico Berlinguer,** secretar general al Partidului Comunist Italian ; **Carlos Altamirano,** secretar general al Partidului Socialist din Chile ; **Comitetul Central al Partidului Comunist din Chile ; Nikolas Chaoui,** secretar general al C.C. al P. C. Libanez ; pentru Comitetul Național al Partidului Eliberării și Socialismului din Maroc, secretar general, **Ali Yata ; Houari Boumediene,** președintele Consiliului Revoluției, președintele Consiliului de Miniștri al Republicii Algeriene Democratice și Populare ; **Ahmed Sekou Toure,** președintele Guineei ; **Gheorghios Papadopoulos,** regent, prim-ministru al Greciei ; **general Suharto,** președintele Republicii Indonezia ; **Tuanku Abdul Halim Mua' Azzam Shah Ibni Al Marhum Sultan Badlishah,** regele Malayeziei ; **Jos Van Eynde** și **Edmond Leburton,** președinți ai Partidului Socialist Belgian ; **C.C. al Partidului Comunist din Norvegia, Reidar T. Larsen,** președintele Partidului Comunist din Norvegia ; **Harold Wilson ; Pietro Nenni,** senator pe viață al Republicii Italiene, vicepreședinte al Internaționalei Socialiste ; **Kristjan Eldjarn,** președintele Islandei ; **Zalman Shazar,** președintele Israelului ; **Golda Meir,** prim-ministru al Israelului ; **Salvador Allende,** președintele Republicii Chile ; **K. D. Kaunda,** președintele Republicii Zambia ; **general de armată Jean Bedel Bokassa,** președinte pe viață al Republicii Africa Centrală ; **general de corp de armată Mobutu Sese Seko Kuku Ngbendu Wa Za Banga,** președinte al Republicii Zair și președinte al Consiliului Executiv Național ; **Kalevi Sorsa,** președintele Consiliului de Miniștri al Republicii Finlanda ; **Amir Abbas Hoveyda,** primul ministru al Iranului ; **Anthony J. Mamo,** guvernator general al Maltei ; **Ramon Martinez,** secretar general al Partidului Socialist din Uruguay, și **Carlos Machado,** secretar al Partidului Socialist din Uruguay ; **Habib Bourguiba,** președintele Republicii Tunisiene ; **Abu Sayeed Choudhury,** președintele Republicii Populare Bangladesh ; **Juan Maria Bordaberry,** președintele Republicii Orientale a Uruguayului ; **Jorge Del Prado,** secretar general al Partidului Comunist Peruan ; **Comitetul Central al Partidului Comunist Irakian ; Ezekias Papaioannou,** secretar general al Partidului Akel din Cipru ; **Gaston Thorn,** ministrul afacerilor externe al Marelui Ducat al Luxemburgului ; **Comitetul Central al Partidului Comunist din Austria ;** Partidul Comunist din Israel, **S. Mikunis,** secretar general, **R. Teitelbaum,** președinte ; **Demetrio B. Lakas,** președintele Republicii Panama ; **Rafael Caldera,** președintele Republicii Venezuela ; **Alfred Nzo,** secretar general executiv al Partidului Congresul Național African din Africa de Sud ; **Salem Robaya Ali,** președintele Consiliului Prezidențial al Republicii Democratice Populare a Yemenului ; **Apostolos Grozos,** președintele C.C. al P.C. din Grecia ; **Comitetul Național al Partidului Comunist din Australia ;** pentru Comitetul Central al Partidului Muncii din Guatemala, **Miguel Rodriguez,** secretar general al C.C. al P.M.G., și **Marcos Villatoro,** membru al C.C. al P.M.G. ; **Kurt Bachmann,** președinte al Partidului Comunist German ; **W. Kashtan,** Comitetul Central Executiv al Partidului Comunist din Canada ; **Francesco De Martino,** secretar general al Partidului Socialist Italian ; **Arhiepiscop Makarios,** președintele Republicii Cipru ; **Jose Figueres,** președintele Republicii Costa Rica ; **Jean Vincent,** secretar al Partidului Muncii din Elveția ; **Louis Van Geyt,** președintele Partidului Comunist din Belgia ; **F. Mitterrand,** prim-secretar al Partidului Socialist Francez ; **Dr. Arthur Schmid,** președintele Partidului Socialist Elvețian ; **Partidul Comunist din Uruguay ;** pentru Comitetul Central al P.C. din Luxemburg, **D. Urbany ; Uniunea Democratică a Poporului Finlandez ;** în numele Comitetului Central al Partidului Comunist din Israel, **Meir Vilner,** secretar general.

AGENDA POLITICĂ

(Urmare din pag. 1)

le revin, ca urmare a angajamentelor asumate de Organizația municipală de partid. După cum se știe, la Conferința s-a adoptat hotărîrea (în ideea expresiv formulată de unul din vorbitori : „Planul maximal — sarcina noastră minimală") de a se realiza, peste prevederile maximale ale planului pe 1973, o producție marfă în valoare de 1,5 miliarde lei, mărfuri pentru fondul pieței în valoare de 200 milioane lei, precum și însemnate alte depășiri.

Aceasta este, în datele sale esențiale, săptămîna pe care o începem — o cincea a anului, prima însă dacă ne gîndim la etapa pe care o inițiem în lumina noilor noastre angajamente pentru **realizarea cincinalului în patru ani și jumătate, și dacă se poate chiar mai repede !**

LUNI Am ales de pe agenda manifestărilor preconizate în această săptămînă de organizațiile de partid și U.T.C. una care, pentru debut, ni se pare semnificativă : dezbaterea la clubul „Vulcan" de către elevii grupului școlar, al uzinei, a unor norme de conduită cu rol de temelie în formarea oricărui tînăr pentru muncă și viață, pentru sine și societate. Ele sînt **cinstea** și **corectitudinea,** și ne-am oprit asupra acestei dezbateri socotind că așa cum ziua bună se cunoaște de dimineață, săptămîna se cunoaște după gradul de angajare morală al primei zile.

MARȚI Componentele pregătirii Conferinței generale europene, rolul activ al țării noastre în asigurarea securității și colaborării pe continentul care — e drept — l-a dat pe Erasmus și Romain Rolland, dar și pe Hitler și Mussolini, vor constitui în această zi obiectul unor informări la Centrul de documentare al M.I.U. și la Telefoane. De altfel, „cadranul politic" este o prezență pe care o întîlnim tot mai des în programul activităților din întreprinderi și instituții — mențiune ce trebuie interpretată și ca o sugestie pentru organizatorii restanți.

MIERCURI „Cetăți ale luminii". Sub acest titlu, la Ateneul tineretului (sectorul 1) elevii Școlii nr. 11 vor evoca — prin note de drum, producții poetice și ilustrații muzicale — o neuitată expediție pe care au făcut-o la hidrocentralele de la Porțile de Fier și Vidraru.

JOI Apropierea evenimentului care, în fiecare februarie, este sărbătorit cu veneratie de clasa noastră muncitoare, de întregul popor — **luptele ceferiștilor și petroliștilor din iarna anului 1933** — aduce în această zi pe agenda Casei de cultură a tineretului din sectorul 8 o evocare pe tema „Grivița Roșie — ieri și azi". Sectorul 8 este depozitarul tradiției „Griviței", care intră și azi roșie în conștiințele celui mai tînăr schimb al ștafetei pornite în '33.

VINERI În birourile și comitetele organizațiilor de partid și tineret au fost alese numeroase cadre noi. Afluxul inoitor se face simțit și în rîndul cadrelor de propagandiști, al activului de partid, ca urmare a participării tot mai intense a tinerei generații, a noilor cadre de comuniști, la viața și activitatea organizațiilor, a colectivelor lor de muncă. Ca și în zilele precedente, vineri vor avea loc activități de instruire (la cabinetul de partid al sectorului 2, la Monetăria Statului, la Liceul nr. 32 etc.) pentru înarmarea noilor cadre cu cunoștințele necesare unei munci eficiente, viu ancorate în problematica materială și spirituală a colectivelor în care își desfășoară activitatea.

SIMBĂTĂ După o săptămînă care sperăm să le aducă alte note bune pe trimestrul II, elevii Liceului nr. 29 se vor întîlni în ambianța unei seri cultural-distractive. Cu aceeași satisfacție — le-o dorim ! — grupuri de tineri din sectoarele 4 și 5 se vor pregăti de plecare, la Predeal, pentru (ehei, vîrstă fericită...) concursul „Săniuța de argint".

INFORMAȚIA pe tot globul

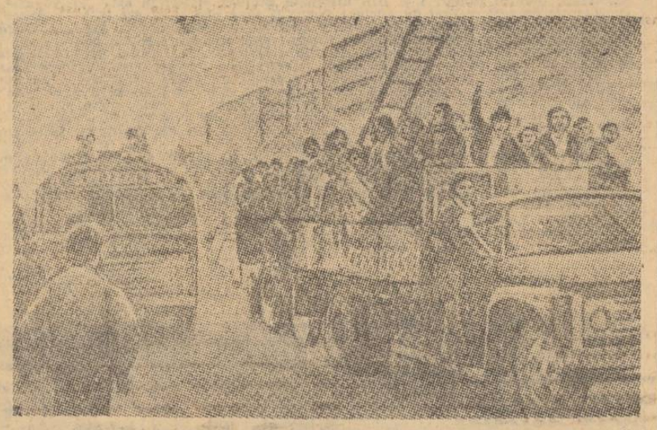

POPORUL CHILIAN sprijină activ măsurile luate de guvernul Unității Populare pentru întărirea independenței țării, dezvoltarea multilaterală a economiei și zădărnicirea acțiunilor nocive ale forțelor de dreapta.
Una din formele de manifestare a puternicului patriotism al oamenilor muncii o constituie participarea, prin muncă voluntară, la realizarea unor importante obiective de interes obștesc.
În fotografie : muncitori și tineri din Santiago de Chile îndreptîndu-se spre un mare șantier.

JAPONIA : Probleme ale economiei țării în dezbaterea Dietei

TOKIO 29. — **Corespondentul Agerpres, Fl. Țuiu, transmite :** În discursul rostit cu prilejul reluării dezbaterilor Dietei, ministrul nipon al finanțelor, Kichi Aichi, a declarat că economia japoneză este confruntată acum cu trei probleme majore: îmbunătățirea bunăstării naționale, stabilizarea prețurilor și promovarea cooperării internaționale. Rezolvarea concomitentă a acestor trei probleme, a spus el, este o sarcină foarte dificilă. Aichi a afirmat că, în domeniul cooperării internaționale, Japonia trebuie să adîncească pe mai departe înțelegerea reciprocă cu alte țări și să contribuie la dezvoltarea stabilă a economiei mondiale. Dintre problemele internaționale urgente, el a subliniat în primul rînd „crearea unei noi ordini în sistemul comercial și monetar internațional".

Japonia — a declarat de asemenea Aichi — va trebui să-și revizuiască actuala structură economică, prin care dă prioritate exporturilor, promovînd tarife vamale mai reduse și liberalizînd în continuare importurile.

În discursul său, directorul general al Agenției pentru planificarea economică, Zentaro Kosaka, a apreciat că produsul național global al Japoniei pe anul fiscal 1973 va ajunge la circa 110 000 miliarde yeni (circa 366 miliarde dolari). El a menționat că guvernul își propune ca rețeta creșterii prețurilor să nu depășească 5,5 la sută. Kosaka a subliniat necesitatea combaterii eficiente a inflației. Sarcini urgente pentru următorul an fiscal, a adăugat el, sînt de asemenea, reducerea surplusului balanței comerciale și al balanței de plăți și extinderea cooperării economice cu țările în curs de dezvoltare.

Reuniunea Comisiei constituționale interyemenite

ADEN 29 (Agerpres). — În capitala Republicii Democratice Populare a Yemenului a început, ieri, prima reuniune a Comisiei constituționale interyemenite. Alcătuită din 32 de membri (cîte 16 de fiecare parte), comisia a fost formată în baza acordului de la Tripoli asupra unificării R.D.P. a Yemenului și R.A. Yemen și are ca sarcină elaborarea constituției noului stat.

Într-o alocuțiune rostită la deschiderea lucrărilor, premierul sudyemenit, Ali Nasser Mohamed, a subliniat importanța acordului de unificare, exprimîndu-și, totodată, speranța că realizarea acestuia va permite înlăturarea completă a sechelelor colonialismului și construirea unui stat yemenit dezvoltat

LA SANTIAGO DE CHILE au avut loc convorbiri în probleme de interes comun între Luis Orlandini, adjunct al ministrului afacerilor externe al Republicii Chile, și o delegație guvernamentală a R.P. Chineze de specialiști în domeniul transporturilor maritime, condusă de Yu Mei, adjunct al ministrului comunicațiilor — relatează agenția China Nouă.

PE SCURT DE PRETUTINDENI

MINISTRUL AFACERILOR EXTERNE al Japoniei, Masayoshi Ohira, va efectua, la sfîrșitul lunii aprilie, un turneu în Franța, Marea Britanie, Republica Federală a Germaniei, informează agenția France Presse, citînd surse apropiate ministerului de externe al Japoniei. Vizita va avea ca scop examinarea unor probleme economice de interes reciproc.

MINISTERUL JUSTIȚIEI al SUA a acuzat formal societatea I.B.M., de a fi distrus în mod deliberat documente pe care guvernul Statelor Unite intenționa să le folosească drept probe în acțiunea sa judiciară, deschisă cu patru ani în urmă, pentru a demonstra practicile monopoliste ilegale al acestei societăți.

Într-un memorandum înaintat tribunalului districtual din New York care judecă cazul respectiv, Ministerul Justiției sugerează tribunalului să ceară societății I.B.M. să dea la iveală documentele distruse după acordul intervenit, la 15 ianuarie, între această societate și „Control Data Corporation" din Minneapolis, acord care reglementa bilateral procesul antitrust intentat de „Control Data Corporation" împotriva I.B.M.

NU MICA a fost uimirea notarului din orașul (argentinean) Recife cînd a aflat că trebuie să cunune o mireasă în vîrstă de 100 de ani cu un bărbat de 72 de ani. Mireasa, Maria Margarita Da Silva, l-a lămurit însă că ea convietuiește cu „viitorul" soț, Jose Ignacion, de 40 de ani, dar că nu a încheiat, pînă în prezent, actele de căsătorie deoarece soțul era, în tinerețe,... cam neserios. Ca atare, Maria Margarita a așteptat ca vîrsta să-l liniștească pe Jose pentru a nu avea surprize după încheierea căsătoriei.

DAKAR. — Leopold Sedar Senghor, președintele Republicii Senegal, a fost reales în funcția de șef al statului, în cadrul alegerilor prezidențiale, care au avut loc ieri, în Senegal.

PREȘEDINTELE REPUBLICII ZAIR, Mobutu Sese Seko, va face o vizită oficială în Mauritania, între 10 și 13 februarie, la invitația guvernului mauritan, s-a anunțat la Nouakchott.

UN PESCADOR de 114 tone a naufragiat, pe un banc de nisip la intrarea în portul spaniol Vivero, provocînd moartea a patru marinari, alți cinci fiind dați dispăruți. Salvarea echipajului a fost dificilă din cauza furtunii violente care s-a abătut, de mai multe zile, asupra litoralului spaniol din provincia Lugo.

În preajma litoralului european

Apele Atlanticului sînt poluate cu mercur

CERCETĂTORII FRANCEZI au efectuat 157 de analize ale apelor Oceanului Atlantic în apropierea litoralului Angliei, Franței, Belgiei, Olandei și Danemarcei. Rezultatele au demonstrat că apele oceanului sînt poluate cu mercur, provenit din diferite reziduuri industriale. În urma acestei constatări a fost lansat un apel prin care se cere ca țările respective să interzică aruncarea reziduurilor industriale cu conținut de mercur în Oceanul Atlantic.

Azi dimineață a sosit în Capitală, într-o vizită oficială, ministrul afacerilor externe al Republicii Franceze, Maurice Schumann

La invitația ministrului afacerilor externe al Republicii Socialiste România, George Macovescu, azi dimineață a sosit în Capitală, într-o vizită oficială, ministrul afacerilor externe al Republicii Franceze, Maurice Schumann, cu soția.

Oaspetele este însoțit de Paul Lemerle, directorul de Cabinet al ministrului, Jean Beliard, director al serviciului de informație și presă, Emmanuel de Margenie, director pentru Europa, funcționari superiori din M.A.E. consilieri și experți.

Pe aeroportul Otopeni, se aflau în întîmpinare George Macovescu cu soția, Vasile Gliga, adjunct al ministrului afacerilor externe, Constantin Flitan, ambasadorul României la Paris, alte persoane oficiale.

Erau prezenți Francis Levasseur, ambasadorul Franței la București, membri ai Ambasadei.

La sosire, cei doi miniștri au rostit scurte alocuțiuni, în care au relevat că actuala vizită se înscrie în contextul bunelor relații existente între România și Franța. Ei au subliniat importanța deosebită a vizitelor generalului de Gaulle în România și președintelui Consiliului de Stat al Republicii Socialiste România, Nicolae Ceaușescu în Franța, a convorbirilor avute cu președintele Franței, Georges Pompidou, pentru evoluția mereu ascendentă a raporturilor româno-franceze. Totodată, a fost exprimată convingerea că vizita ministrului Maurice Schumann, oferă prilejul unui schimb util de păreri asupra stadiului și perspectivelor de dezvoltare a legăturilor tradiționale de prietenie dintre cele două țări.

(Agerpres)

Sosirea președintelui băncii „The Chase Manhattan", David Rockefeller

AZI dimineață a sosit în Capitală David Rockefeller, președintele Băncii „The Chase Manhattan", care împreună cu soția și membri ai conducerii băncii, face o vizită în țara noastră.

Pe aeroportul Otopeni, oaspeții americani au fost salutați de Vasile Malinschi, președintele Consiliului de Administrație, guvernator al Băncii Naționale a Republicii Socialiste România, Vasile Voloșeniuc președintele Consiliului de Administrație al Băncii Române de Comerț Exterior, Iulian Bituleanu, adjunct al ministrului de finanțe, de alte persoane oficiale.

Au fost de față Leonard C. Meeker, ambasadorul S.U.A. la București, și membri ai Ambasadei.

(Agerpres)

Noul ambasador extraordinar și plenipotențiar al Japoniei în Republica Socialistă România, Masao Kanazawa, a depus simbătă o coroană de flori la Monumentul eroilor luptei pentru libertatea poporului și a patriei, pentru socialism.

★

În aceeași zi, a depus o coroană de flori la Monumentul eroilor luptei pentru libertatea poporului și a patriei, pentru socialism, noul ambasador extraordinar și plenipotențiar al Republicii Turcia în Republica Socialistă România, Osman Derinsu.

(Agerpres)

VULCANUL HELGAFELL CONTINUĂ SĂ ERUPĂ VIOLENT

REYKJAVIK 29 (Agerpres). — Situația se agravează tot mai mult în insula islandeză Heymaey, unde erupția vulcanului Helgafell continuă cu aceeași intensitate — transmite agenția France Presse. În plus, o furtună, care ar putea contribui la declanșarea de incendii, și-a făcut apariția pe tărmurile arhipelagului Vestmanna.

Deocamdată, lava nu a ajuns la orașul-port Vestmanneyjar, dar cenușa și tuful vulcanic formează straturi negre din ce în ce mai groase pe străzi și pe acoperișurile caselor. Multe din aceste clădiri, între care și cel mai important magazin din insulă, s-au prăbușit ieri. Amenințarea ca orașul să fie acoperit complet de cenușa vulcanică sau de lavă este din ce în ce mai mare.

Potrivit agenției citate, guvernul islandez examinează un proiect de taxe speciale asupra exporturilor de pește, pentru a veni în ajutorul celor aproximativ 6 000 de persoane care s-au refugiat din Insula Heymaey. Ieri, în cadrul unei reuniuni, care a durat toată ziua, guvernul a examinat, de asemenea, un proiect de împozit general extraordinar și problema creării unor amplasamente pentru adăpostirea refugiaților.

Metamorfoze urbanistice la Paris

(Urmare din pag. I)

Parisul zilelor noastre, cu cei opt milioane și jumătate de locuitori ai săi, se întinde pe o suprafață de nu mai puțin de 1800 km.p. Un francez din șase este sau se consideră parizian. Nu e greu de înțeles de ce edilii marelui oraș sînt într-o continuă „alertă". Se construiește, se reconstruiește, peisajul citadin se schimbă necontenit. Nu există, poate, nici o parte a „orașului-lumină", care să nu fi cunoscut, într-o măsură mai mare sau mai mică, intervenția arhitecților. Cei 90 de membri ai Consiliului municipal al Parisului au în permanență dificila sarcină a introducerii unor elemente noi într-o sinteză de stiluri și maniere arhitectonice, a căror alăturare atingea pînă acum, nu arareori, perfecțiunea.

REGIUNEA pariziană cuprinde astăzi peste 1 100 000 de clădiri, dintre care 820 000 sînt situate în perimetrul central, reunind peste trei milioane de locuințe. Urbanizarea cea mai largă au cunoscut-o însă suburbiile. Astăzi „banlieusarzii", cei ce își au locuințele în suburbiile pariziene, reprezintă un procent destul de mare în totalul locuitorilor capitalei franceze. Luată în parte, oricare dintre suburbii a creat edililor și specialiștilor în materie numeroase probleme. Reconstrucția fiecărei suburbii a presupus, o dată cu asigurarea accesului spre zona centrală, găsirea de soluții simple și rapide privind aprovizionarea cu mărfuri, serviciile sociale etc. S-au găsit rezolvări arhitectonice suple și eficiente, capabile să transforme fiecare suburbie într-un centru urban. Parisul a fost, în felul acesta, înconjurat cu o salbă de cartiere noi. Un farmec în plus a fost adăugat, cu inteligență și gust, la frumusețile cunoscute ale bătrînului oraș.

Dar și perimetrul central a cunoscut în ultimii ani importante modificări. Parisul a căpătat și aici acea fațetă nouă, rezultată din îmbinarea construcțiilor vechi cu edificiile arhitecturale moderne. În această zonă, care cuprinde primele patru arondismente ale capitalei, 90 la sută din clădiri au fost înălțate înaintea anului 1915. Firește, implantarea de obiecte arhitectonice inedite cere studii aprofundate și constituie, nu de puține ori, un act de curaj.

NU peste multă vreme, locul vechilor Hale, din inima capitalei franceze, îl va lua un complex arhitectonic modern, în care utilul, confortul și frumusețea vor face corp comun. Denumit „forumul subteran", el va cuprinde magazine și birouri de tot felul. Afluența publicului va necesita legarea lui de liniile de metrou ce străbat orașul, inclusiv conectarea lui la metroul „Express", care va asigura totodată și accesul spre aceste locuri al populației din suburbii. Deasupra se va amenaja un sistem de parcuri și scuaruri, construite în terase.

Prin desființarea halelor, a apărut necesitatea creării unui nou centru de desfacere a produselor alimentare. Edilii Parisului au găsit spațiul necesar în partea de sud a capitalei, unde drumul național 186 oferă zona cea mai ușor accesibilă. Astfel, începînd din martie 1969, la Rungis, și-a deschis porțile una dintre cele mai mari piețe de mărfuri agroalimentare din Europa — întinsă pe 300 de hectare și dispunînd de o gară proprie. De asemenea, piața de carne, păsări și vînat a fost mutată în zona La Villette. Abatoarele din La Villette — extinse și modernizate — vor constitui sursa cea mai importantă în aprovizionarea cu carne a orașului.

Ampla panoramă a Parisului s-a completat cu o seamă de edificii noi, a căror linie se integrează îndrăznet în liniile arhitectonice elegante, atît de specifice capitalei franceze. Palatul UNESCO sau clădirea Radioteleviziunii franceze (O.R.T.F.), alături de cel mai tînăr pod al Senei, au devenit puncte principale de interes turistic, asemenea altora, de tradiție.

Aeroportul Orly, cu imensa lui construcție din beton și sticlă, străjuind aproape toată partea estică a capitalei, a atras în jurul său întinse renovări și împrospătări arhitectonice. Pe bulevardul Italia, ce face legătura cu centrul Parisului, au apărut 14 000 de locuințe noi, precum și birouri și spații comerciale, ce ocupă 350 000 mp.

Oriîncotro vei porni, dinspre Turnul Eiffel ori de la Arcul de Triumf, vei regăsi, în frumusețea lor atît de bine cunoscută, marile bulevarde. Scăldate în lumina unui soare vesel de iarnă, ori respirînd atmosfera vestitelor nopți pariziene, ele îți se vor prezenta mereu cu un farmec inedit. Căci Parisul este mereu același și veșnic altul...

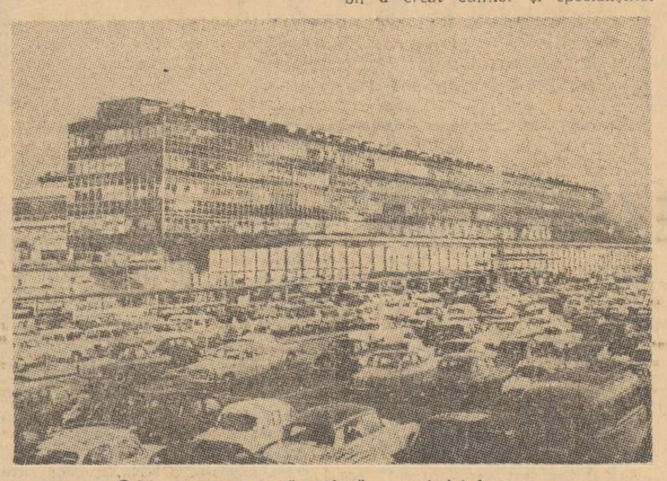

Orly — marea poartă aeriană a capitalei franceze

AGERPRES ora 12

DAR ES SALAAM. — În localitatea Arusha, din nordul Tanzaniei, va avea loc, între 5 și 7 februarie, o conferință la nivel înalt, la care vor participa președinții Tanzaniei, Zambiei și Zairului — anunță agenția France Presse, citînd surse oficiale de la Dar Es Salaam. Cei trei șefi de stat vor examina, cu acest prilej, o serie de probleme privind lupta de eliberare de pe continentul african, precum și situația creată ca urmare a hotărîrii regimului rasist de la Salisbury de a închide frontiera cu Zambia.

■

BRASILIA. — Ministrul de externe al Braziliei, Mario Gibson Barbosa, urmează să sosească astăzi în capitala Egiptului, prima etapă a unui turneu care cuprinde încă două state, Kenya și Israelul.

TEATRE

VALENTIN ȘI VALENTINA — Teatrul „Lucia Sturdza Bulandra", sala Studio, tel. 12.44.16, ora 20.

INTERESUL GENERAL (Marcela Rusu, Amza Pellea, Ștefan Tapalagă, Mihai Pălădescu, Aurel Giurumia, Dumitru Chesa) — Teatrul de comedie, telefon 16.64.60, ora 20.

REVISTA ARE CUVÎNTUL (H. Nicolaide, Horia Căciulescu, Doina Badea, Ovid Teodorescu, Cristina Stamate, Ioana Iliant, George Enache) — Teatrul satiric-muzical „C. Tănase", sala Savoy, tel. 15.56.75, ora 19.30.

CINEMATOGRAFE

GARA FILMULUI ROMÂNESC: NUNTA DE PIATRĂ — Capitol (16.29.17) — 20.

ZESTREA — Capitol (16.29.17) — 9.30, 11.45, 14, 16 ; București (15.62.79) — 15.30, 18, 20.30 ; Miorița (14.27.14) — 9, 11.15, 13.30, 15.45, 18, 20.30.

CĂLDURA MÎINILOR TALE — Central (14.12.24) — 9, 11.15, 13.30, 15.45, 18, 20.30.

ANUL CARBONARILOR — Festival (15.63.84) — 8.30, 11, 13.30, 16, 18.30, 21.

MARIA STUART — Luceafărul (15.87.67) — 8.30, 11, 13.30, 16, 18.30, 21.

memento

URSUL YOGI — 9, 11.15, 13.30, 16 ; **E O POVESTE VECHE** — 18.15, 20.30 — Lumina (16.23.35).

PE ARIPILE VÎNTULUI — Patria (11.66.23) — 10, 14.30, 19.15.

POLIȚIA MULȚUMEȘTE — Scala (11.03.72) — 8.30, 11, 13.30, 16, 18.30, 21 ; București (15.61.54) — 8.45, 11, 13.15, 16 18.45, 21 ; Favorit (31.06.15) — 9.15, 11.30, 13.45, 16, 18.15, 20.30.

PROGRAM PENTRU COPII — 9.30 ; **CĂLĂTORIE PRINTR-UN ȘURIȘ** — 11, 13, 15 ; **LUPUL MĂRILOR** — **RĂZBUNAREA** — 17, 20.15 — Doina (16.35.36).

RĂZBOIUL LUI MURPHY — Melodia (12.06.88) — 8.45, 11, 13.30, 16, 18.30, 20.45 ; Modern (23.71.01) — 9, 11.15, 13.30, 16, 18.15, 20.30.

LEGENDA LUI RUSTAM — Aurora (35.04.66) — 9.30, 11.45, 15.30, 18, 20.30.

DOMNUL PROFESOR, CU DRAGOSTE — Feroviar (16.22.73) — 9, 11.15, 13.30, 15.45, 18, 20.30 ; Excelsior (18.10.88) — 8.45, 11, 13.30, 16, 18.30, 21 ; Flamura (23.07.40) — 9, 11.15, 13.30, 16, 18.15, 20.30.

QUEIMADA — Gloria (23.44.01) — 8.30, 11, 13.30, 16, 18.30, 21 ; Tomis (21.49.46) — 9, 11.45, 14.30, 17.45, 20.15.

EXPLOZIA — Bucegi (17.05.47) — 15.45, 18, 20.15 ; Floreasca (33.29.71) — 15.45, 18.15, 20.30.

FILIERA — Grivița (17.08.59) — 9, 11.15, 13.30, 16, 18.15, 20.30 ; Volga (11.91.26) — 9, 11.15, 13.30, 15.45, 18.15, 20.30 ; Arta (21.31.86) — 10, 12.30, 15.30, 18, 20.15.

VARA BĂRBAȚILOR — Unirea (17.10.21) — 16, 18, 20.

MICUL OM MARE — Dacia (16.10.26) — 9, 11.15, 13.30, 16, 18.15, 20.30 ; Giulești (17.55.46) — 15.30, 18, 20.30.

BARIERA — Pacea (31.32.52) — 15.45, 18, 20 ; Cosmos (35.19.15) — 15.30, 18, 20.15.

SECERA VÎNTUL SĂLBATIC — Lira (31.71.71) — 15.30, 18, 20.15.

FRUMOS, ONEST, EMIGRAT ÎN AUSTRALIA — Drumul Sării (31.28.13) — 15.30, 18, 20.15.

LUPUL MĂRILOR — **RĂZBUNAREA** — Cringași (49.21.15) — 15.30, 19.

AM ÎNCĂLCAT LEGEA — Ferentari (23.17.50) — 16, 18, 20 ; Progresul (23.96.10) — 15.30, 18, 20.15.

CASA DE LÎNGĂ CALEA FERATĂ — Munca (21.50.97) — 16, 18, 20.

VACANȚĂ LA ROMA — Cotroceni (49.48.48) — 15.30, 18, 20.15.

MAREA EVADARE — Flacăra (31.35.40) — 15.30, 19.

URSUL YOGI — Viitorul (11.48.03) — 16, 18, 20.

ARENA AERIANĂ — Laromet (bd. Bucureștii Noi 166) — 15.30, 17.30, 19.30.

CAZUL MATTEI — Popular (35.15.17) — 15.30, 18, 20.15.

CAPCANĂ PENTRU GENERAL — Vitan (21.39.82) — 15.30, 18, 20.15.

STIGMATUL RĂULUI — Cinemateca (sala Union) — 13.49.04 — 16.30.

TELEVIZIUNE

AZI

PROGRAMUL I

17.30 Curs de limba franceză. Lecția a 39-a.
18.00 Telex.
18.05 La ordinea zilei. Azi, în județul Dolj.
18.20 Căminul.
19.00 Scena. Emisiune de actualitate și critică teatrală.
19.20 1001 de seri.
19.30 Telejurnal.
20.00 Mai aveți o întrebare ? Mari proiecte ale omenirii (II).
20.35 Roman foileton : Destăinuire. Episodul III — „Revolta".
21.20 Revistă literară T.V.
22.00 24 de ore.
22.20 Teleglob. Pe drumuri de nisip și bazalt. Reportaj din R.P.D. a Yemenului de Sud.
22.40 Handbal masculin : Steaua — Universitatea București (repriza a II-a). Înregistrare din Sala sporturilor de la Ploiești.

PROGRAMUL II

20.00 Avanpremieră.
20.05 Film serial pentru copii : Delfinul Flipper.
20.30 Dans și muzică de pretutindeni.
20.45 Film documentar : Secretul insulei cerebrale.
21.00 De la „Do la do" — emisiune de muzică ușoară.
21.20 Film artistic : Caiavrul — după romanul cu același nume de A. Tolstoi.

MÎINE

9.00 Teleșcoală. Chimia — anul III liceu.
9.30 Matematică — clasa a VIII-a.
10.00 Telex.
10.05 Publicitate.
10.10 Avanpremieră.
10.15 Teleenciclopedia — reluare.
11.00 Telecinemateca pentru copii : Jack și fasolea fermecată — producție a studiourilor cinematografice americane — reluare.
12.00 Reportaj T.V. : Microbii — reluare.
12.20 Cîntece și jocuri populare (reluare).
12.45 52 de inițiative în 52 de săptămîni (reluare).
13.00 Telejurnal.

1 Redacția și administrația, str. Brezoianu nr. 23-25. Centrala telefonică : 37 27 77. Secția scrisori și biroul juridic : 37 27 73. Publicitatea, str. 13 Decembrie 29, blocul 8, telefon 14 15 16. Pentru străinătate, abonamente prin „ROMPRES-FILATELIA" — București, calea Griviței nr. 64—66, P.O.B. — Box 2001. Tiparul : Întreprinderea poligrafică „Informația", str. Brezoianu 23-25 40 164

Biblioteca Municipală
Tîrgu-Mureș

PROLETARI DIN TOATE ȚĂRILE, UNIȚI-VĂ!

INFORMAȚIA Bucureștiului

ZIAR AL COMITETULUI MUNICIPAL BUCUREȘTI AL P.C.R. ȘI AL CONSILIULUI POPULAR AL MUNICIPIULUI BUCUREȘTI

Anul XX — Nr. 6040 | 4 PAGINI 30 BANI | Marți 30 ianuarie 1973

Zi de zi, la nivelul sarcinilor maximale

— imperativ al angajamentului nostru

CINCINALUL — ÎN PATRU ANI ȘI JUMĂTATE!

De la planșeta proiectantului, pînă la atingerea parametrilor proiectați, același obiectiv major: EFICIENȚA ECONOMICĂ A INVESTIȚIILOR

Documentele Plenarei C.C. al P.C.R. din 20—21 noiembrie 1972 pun în fața proiectanților, constructorilor și beneficiarilor de investiții, a tuturor factorilor interesați, sarcina de a realiza o strînsă unitate între organizarea și controlul activității de proiectare și execuție. Numai astfel se poate asigura înfăptuirea importantelor obiective, subliniate și în cuvîntarea tovarășului Nicolae Ceaușescu la recenta Conferință a Organizației municipale de partid, cu privire la scurtarea duratei de execuție și reducerea cheltuielilor de investiții, realizarea ritmică a planului și punerea în funcțiune a tuturor obiectivelor la termenele planificate sau înainte de termen, concomitent cu îmbunătățirea calitativă a execuției. Cum a acționat și acționează INSTITUTUL DE PROIECTĂRI PENTRU CONSTRUCȚII-LE DE MAȘINI în vederea punerii în practică a acestor indicații, pentru creșterea eficienței economice a investițiilor? Am adresat această întrebare tov. MIRCEA VERNESCU, inginer șef de sector.

— De la început, vreau să precizez că în ce privește Bucureștiul, pentru actualul cincinal, institutul

Convorbire realizată de
Ioan Bălan

(Continuare în pag. a IV-a)

La „Mătasea populară" s-au pregătit pînă acum 200 modele noi de cravate, baticuri și imprimeuri de rochii pentru colecțiile ce urmează a fi oferite comerțului în primăvară. În fotografie — aspect din țesătorie, unde instructoarea Cristina Pîrvu îndrumă munca tinerelor Maria Spirea și Stela Dușin.

Cu sarcinile de plan îndeplinite

● Pregătirea din timp a fabricației, precum și utilizarea judicioasă a capacităților de producție și a timpului de lucru au permis colectivului Fabricii de mobilă „MILITARI" **să realizeze și să livreze, în avans, beneficiarilor externi însemnate cantități de produse.** Graficul întrecerii consemnează, astfel, pe **luna ianuarie, depășirea planului de export cu 362 000 lei valută.**

● Astăzi, ÎNTREPRINDEREA DE PRODUSE DIN CERAMICĂ FINĂ PENTRU CONSTRUCȚII a raportat îndeplinirea planului de producție globală și marfă pe prima lună a anului. Concentrîndu-și eforturile pentru fructificarea avansului cîștigat, colectivul fabricii s-a angajat să realizeze peste prevederi **o producție în valoare de circa 700 000 lei,** concretizată în 65 tone de obiecte sanitare, 500 mp plăci de faianță, 2000 mp plăci din gresie și 70 tone de tuburi din gresie.

● Îndeplinindu-și înainte de termen sarcinile de plan, pe ianuarie, colectivul fabricii „VISCOFIL" va înscrie în **bilanțul primei luni a anului o producție suplimentară în valoare de circa 300 000 lei.**

● O caracteristică a activității colectivului de la F.C.T.B. este capacitatea de a reuni toate forțele într-un efort comun. Cu deosebire acum, cînd salariații acestei întreprinderi și-au sumat angajamentul de a îndeplini cincinalul în patru ani, antrenarea fiecăruia devine o obligație de onoare. O dovadă în acest sens o constituie și cele 260 de propuneri, privind perfecționarea producției și a muncii care sînt menite să determine o eficiență economică de 80 milioane lei.

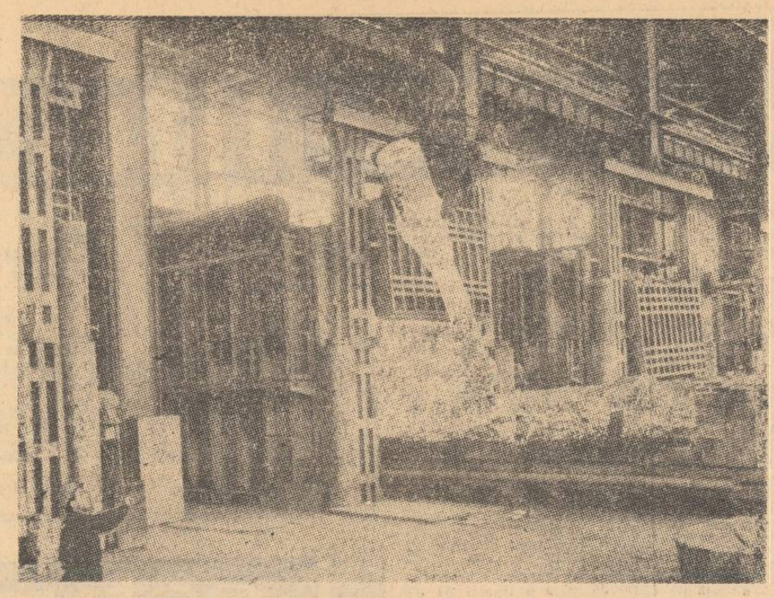

Graficul întrecerii consemnează, printre altele, la UZINA DE MAȘINI GRELE — BUCUREȘTI realizarea peste plan a unor însemnate cantități de oțel.

In fotografie: una din modernele secții de fabricație ale uzinei.

IERI AZI MÎINE

Analiza activității medico-sanitare în Capitală

Azi dimineață, la Consiliul popular al municipiului București, într-o ședință de lucru ce a reunit directori ai unităților medico-sanitare din Capitală, cadre didactice universitare, numeroși medici, au fost analizate, pe baza unei dări de seamă prezentate de Direcția sanitară a municipiului București, principalele aspecte de sănătate a populației Capitalei și activitatea medico-sanitară în anul 1972. La ședință au participat tovarășii **Gheorghe Cioară**, prim-secretar al Comitetului municipal de partid, primarul general al Capitalei, și acad. prof. dr. **Theodor Burghele**, ministrul sănătății.

Importante obiective sociale și edilitar-gospodărești în sectorul 3

In planul Consiliului popular al sectorului 3 sînt prevăzute pentru anul acesta o serie de obiective sociale și edilitar-gospodărești deosebite. O contribuție însemnată la rezolvarea lor o vor da cetățenii din sector, prin muncă voluntar-patriotică. Dintre acestea menționăm: construcția a două creșe și grădinițe de copii pe străzile Frunzei și Ritmului, terminarea construcției noului local al liceului „George Coșbuc", înzestrarea sectorului cu un nou complex-sportiv și extinderea altor trei, amenajarea și extinderea poligonului de tir, modernizarea a încă 10 străzi, extinderea rețelei de apă potabilă cu 1200 metri, iar a celei de canalizare cu 900 metri. Numeroase comitete de cetățeni și-au propus, de asemenea, să efectueze unele lucrări, care nu necesită o calificare specială, la construcția noilor blocuri de pe șos. Pantelimon.

Prin înfăptuirea acestor obiective, valoarea dotărilor sectorului 3 va crește în acest an cu circa 72 000 000 lei.

Buletin meteorologic

● INSTITUTUL METEOROLOGIC COMUNICĂ: **Azi, la ora 8, în București,** temperatura aerului a fost de 0 grade. Maxima de ieri în aer a fost de 1 grad, iar minima din cursul nopții de 0 grade.

Timpul probabil de mîine: Vremea se menține umedă și închisă. Temporar ninsoare. Vînt potrivit cu unele intensificări. Temperatura minimă va oscila între minus 2 și 0 grade, iar maxima între 0 și plus 2 grade.

● În 6 centre de comandă (nr. 1 — str. Doamnei, nr. 3 — str. Viitor, nr. 7 — calea Victoriei, nr. 9 — str. Tunari, nr. 11 — str. Icoanei, nr. 19 — str. Avrig) ale cooperativei „Arta încălțămintei" se generalizează confecționarea încălțămintei cu pluță îmbrăcată și naturală, pentru femei. După cum am fost informați, fiecare din centrele de comandă amintite va pune la dispoziție clienteior cîte 8 modele diferite din acest fel de încălțăminte.

În cele 4 unități de mică serie ale cooperativei meșteșugărești „Muncă și artă" se află în execuție noi modele de pantaloni supraelastici pentru adolescente (la prețuri de vînzare între 228—256 lei), din care 4 500 perechi au și fost livrate către I.C.R.T.I. București. Pentru adolescenți și bărbați, se execută, la aceleași unități, cîteva mii de canadiene din relon, în 4 modele, cu garnituri de tighele, în culori contrast. Prețurile de vînzare ale canadienelor, care vor intra în curînd în magazine, sînt între 479—509 lei.

...Oră de matematică la clasa a VIII-a A (Școala generală nr. 81)

Relația școală-producție — factor determinant în pregătirea elevilor pentru viață

La Școala generală nr. 178, au luat ființă două microsecții de producție aparținînd Uzinei de reparații auto — Griviția (întreprindere ce patronează școala), în care efectuează lucrări de electrotehnică-auto și de lăcătușărie-auto (pentru nevoile producției), elevi ai claselor a VIII-a, a IX-a și a X-a. La atelierul profilat pe electrotehnică-auto, îndrumarea elevilor și asistența tehnică sînt asigurate de 5 muncitori calificați, detașați de U.R.A. — Griviția. Aici se fac toate operațiile de recondiționare necesare întreprinderii: bobinarea unor rotoare, repararea ceasurilor indicatoare de viteze, indicatoarelor de temperatură, de presiune etc. În atelierul de lăcătușerie-auto (îndrumător muncitorul Gheorghe Necula), sînt realizate integral repere de care depinde producția uzinei. Interesant este faptul că în acest atelier elevii au posibilitatea să execute produse variate, parcurgînd întreaga programă de învățămînt. La executarea bornelor, de pildă, elevii efectuează operații de debavurare, pilire, găurire, filetare, ceea ce permite însușirea unor operații complexe. Dotat cu mașini și utilaje corespunzătoare (polizor, presă manuală, mașini de găurit, dispozitiv de tăiat splinturi), atelierul de lăcătușărie-auto a devenit o secție indispensabi-

Ileana Barbu

(Continuare în pag. a III-a)

Cînd „arbitrul eleganței" nu penalizează neglijențele comerciale

În peisajul comercial al Capitalei, unitățile I.C.S. Romarta joacă rolul de etalon al bunului gust, al eleganței, avînd sarcina de a satisface, cu produse de calitate, prezentate într-o ținută comercială aleasă, cerințele sporite ale cumpărătorilor. Și este un fapt că, în general, cele 15 magazine din București ale întreprinderii au reușit să se impună ca prezențe active și apreciate în lansarea articolelor specifice. „Eva", de pildă, și-a atras o clientelă constantă, reușind să răspundă celor mai diverse gusturi și preferințe. Remarcăm, de pildă, prezentările de modă din preajma fiecărui sezon, lansarea noutăților unor furnizori ca „Tînăra gardă", „Tricotajul roșu", „Tricotextil", Centrul de creație UCECOM, Fondul plastic. De asemenea, magazinul de sticlărie și ceramică fină din bd. Republicii oferă un sortiment variat și

Gabriela Bucur
Eugen Eftimiu

(Continuare în pag. a III-a)

„Munca l-a creat pe om — omul înnobilează munca!"

„Munca este o datorie fundamentală, de onoare, a fiecărui membru al Partidului Comunist Român, a tineretului comunist. De aceea, ei trebuie să fie un exemplu de dăruire și pasiune în muncă, în activitatea creatoare, pentru făurirea valorilor materiale și spirituale ale societății".

(Din Proiectul de norme ale vieții și muncii comuniștilor, ale eticii și echității socialiste).

— Vă referiți la un fapt anume, aveți în vedere o experiență personală, tovarășe Nan, cînd afirmați că omul,

Paul Lampert

(Continuare în pag. a IV-a)

ÎN SCOPUL PREÎNTÎMPINĂRII URMĂRILOR NINSORII, AU FOST LUATE

Măsuri energice pentru asigurarea unei normale circulații în oraș

● Permanent, peste 450 de utilaje lucrează la descongestionarea străzilor ● În afara salariaților din întreprinderile de specialitate, ieri au participat aproximativ 35 000 de cetățeni la acțiunile de deszăpezire ● TOȚI BUCUREȘTENII SÎNT CHEMAȚI SĂ CONTRIBUIE LA CURĂȚIREA TROTUARELOR, A CĂILOR DE ACCES SPRE ÎNTREPRINDERI ȘI LOCUINȚE ● Respectarea cu strictețe a prevederilor privind interzicerea staționării autovehiculelor pe anumite artere.

Așadar, părăsind abstractele file ale calendarului, iarna a poposit realmente în Capitală, aducînd cu ea — dincolo de euforia zăpezii — probleme multiple, firești în fiecare an, dar care impun, de fiece dată, măsuri energice și operative. După cum arătam și în numărul de ieri al ziarului nostru, edilii orașului, colectivele întreprinderilor de specialitate, numeroși alți bucureșteni au acționat cu promptitudine pentru a anihila urmările ninsorii, astfel ca viața orașului să se desfășoare în parametri normali.

Este lesne de înțeles însemnătatea deosebită a acestei ample activități, în scopul asigurării aprovizionării tehnico-materiale ritmice a întreprinderilor — condiție esențială pentru realizarea și depășirea sarcinilor de plan pe 1973 — cît și în vederea aprovizionării normale a populației cu produse agro-

Sorin Holban

(Continuare în pag. a II-a)

Salariați ai întreprinderii de industrializare a laptelui lucrînd la dezafectarea drumurilor de acces

La rampele de descărcare

● **TRAFICUL AERIAN INTERN.** Din cauza căderilor abundente de zăpadă, sînt închise următoarele aeroporturi: Sibiu, Timișoara, Cluj, Tîrgu Mureș. La Băneasa și Otopeni, ca și pe celelalte aeroporturi din țară, care au rămas deschise, (în afară de Craiova, aflat în revizie tehnică), condițiile de zbor sînt, în general, bune.

● **TRENURILE ȘI AUTOBUZELE I.T.A. CIRCULĂ NORMAL.** Transportul pe calea ferată, ca și pe traseele I.T.A., în întreaga țară, se desfășoară în condiții normale. În cazul în care căderile de zăpadă vor continua, sînt asigurate mijloacele de intervenție, pentru păstrarea unui trafic normal.

Apropo de...

„Curajosul" anonim

DRAGOȘ VICOL

Tovarășa X a închiriat o pereche de schi pentru 5 zile. Vine să le restituie în a 7-a zi pe la prînz. I se pretinde chiria pe o zi în plus. Dar clienta sare ca arsă: „M-am folosit de schi numai 5 zile, nu 7!" I se explică clar că n-are importanță cîte zile s-a folosit de schi și că important este faptul că le-a adus a 7-a zi pe la prînz, deci cu o zi întîrziere. Tovarășa se înfurie aruncă banii și iese amenințînd: „Al să te vezi la Reflector!" Intră apoi într-o tutungerie, cumpără o carte poștală și scrie la televiziune, la „Reflector", făcîn-

(Continuare în pag. a III-a)

ÎNTREBĂM

Unele garnituri de tren accelerat au încă din stația de plecare o numerotare cel puțin neobișnuită, în sensul că vagonului trei, aflat la capătul trenului, îi urmează vagonul 11, după care 14, 7, 6, 5, 2 și a.m.d. În condițiile în care nu se cunoaște sau nu se respectă timpul dintre plecarea trenului și tragerea garniturii la peron — acesta fiind, uneori, prea scurt — o astfel de numerotare produce confuzie, aglomerație nejustificată pe peroanele din Gara de Nord. La solicitarea mai multor cititori adresăm Regionalei C.F. București următoarea întrebare: ce se va întreprinde pentru ca neplăcerile de asemenea natură, provocate călătorilor, să fie înlăturate?

INFORMAȚIA PE TOT GLOBUL

Studii pentru combaterea poluării sonore

Zgomotul este însoțitorul nostru. Sîntem înconjurați de zgomot la lucru, pe drum, acasă. Trăim cu un zgomot de fond necesar, la care colaborează atît zgomotele naturale, cît și cele artificiale apărute ca urmare a dezvoltării industriei, a urbanizării în general, a gradului de civilizație. Însă, de cele mai multe ori aceste limite suportabile

(Continuare în pag. a IV-a)

INFORMAȚIA artă - literatură

Concerte

● **CONCERTUL SIMFONIC RADIO.** Dirijorul Nicolae Boboc și pianistul Gheorghe Halmoș, în concertul simfonic al Orchestrei simfonice a Radioteleviziunii, cu un program compus din **Simfonia I** de Ion Dumitrescu, **Concertul nr. 5 pentru pian și orchestră** de Beethoven și **Simfonia a IV-a „Tragica"**, de Schubert. (Joi, ora 20, în studioul din str. Nuferilor).

● **SIMFONICUL FILARMONICII.** Dirijorul Mihai Brediceanu prezintă, în obișnuitul simfonic al Filarmonicii, **„Vinul"** — arie de concert pentru soprană și orchestră de Alban Berg (solistă Emilia Petrescu), **Concertul pentru vioară** de Dumitru Capoianu (solist George Hamza) și **Simfonia a V-a** de Beethoven. (Vineri și simbătă, ora 20, la Ateneu).

● **CONCERT EDUCATIV PENTRU ELEVI.** Un nou **„dialog între avanscenă și scenă : să cunoaștem mai bine orchestra și simfonia"** — pentru elevii liceelor din Capitală. Exemplifică Orchestra simfonică a Filarmonicii, dirijată de Mihai Brediceanu. (Duminică, ora 11, la Ateneu).

Primul tur de manivelă

Zilele trecute, la Slănic Prahova, s-a dat primul tur de manivelă la noul serial T.V. „Un august în flăcări" — episodul „Mina părăsită".

Realizat pe un scenariu scris de Eugen Barbu și N. Mihail — inspirat de evenimentele din preajma insurecției de la 23 August 1944 — în regia lui Radu Gabrea și Dan Pita, noul serial va cuprinde 13 episoade a cîte 52 de minute, iar acțiunea sa se va întinde de-a lungul unei perioade cuprinse între primăvara și ziua de 23 August ale anului 1944. Din distribuție fac parte Liviu Ciulei, Fory Etterle, Toma Caragiu, Cornel Coman, Florin Piersic, Margareta Barbu, Violeta Andrei, Cristian Maurer și alții. Scenografia este semnată de Radu Boruzescu și Radu Călinescu, costumele de Miruna Boruzescu, iar imaginea de Iosif Demian și Dinu Tănase.

Primul episod va fi prezentat pe micul ecran în luna august a acestui an.

Ateneu

● Elevii liceelor din sectorul 6 sînt invitați să participe astăzi, ora 18.30, la Casa de cultură a sectorului, la un simpozion cu tema **„Responsabilitatea socială și valoarea sa morală"**. Discuțiile vor fi conduse de Fred Mahler.

● În cadrul cursului **„Tineretul și problemele lumii contemporane"**, astăzi ora 18.30, în aula Bibliotecii centrale universitare vor fi prezentate temele **„Patriotism și abnegație în slujba națiunii noastre socialiste"** și **„Tineretul — factor activ al făuririi societății socialiste multilateral dezvoltate"**, susținute de prof. univ. dr. Dumitru Almaș și Nicolae Popovici, de la Comitetul Central al U.T.C.

● Un dialog cu tema **„Dragostea și respectul față de muncă — trăsătură esențială a fiecărui cetățean"** va avea loc mîine, ora 18.30, la Casa de cultură a sectorului 3.

● **„Lupta dintre vechi și nou în etapa actuală"** — este titlul expunerii prezentate astăzi, ora 16, la Casa de cultură a sectorului 4. Programul manifestării mai cuprinde un microrecital susținut de membrii societății „Muzica".

● În ciclul **„Arta veche românească"**, la Muzeul de istorie a municipiului București va fi prezentată vineri, 2 februarie, ora 18.30, tema **„Ecouri de Renaștere în Țările Române. Forme și structuri renascentiste în cele trei țări românești"**. Expunerea, făcută de dr. Răzvan Theodorescu, director al Institutului de istoria artei, va fi însoțită de proiecții la epidiascop.

● La Casa de cultură a sectorului 6 s-a deschis o expoziție de plastică cuprinzînd lucrări de artă decorativă (realizate de Marcela Bondoc) și tapiserie tradițională (executate de Tudora Ionescu).

● **„Postromantismul lui Bruckner și Mahler"** este tema ce va fi abordată mîine, ora 18, în cadrul cursului „Breviar de istorie a muzicii", de la Casa de cultură a sectorului 1. Prezentarea, aparținînd prof. univ. Mircea Brucăr, va fi însoțită de exemplificări realizate de formația camerală „Lyra".

agendă

BEN. CORLACIU: „Starea de urgență"

Convingătoare e, în cadrul acestui proces, „Starea de urgență", cartea de versuri cea mai cuprinzătoare din cîte a scos pînă acum Ben. Corlaciu. Ea însumează toate volumele de versuri publicate de autor pînă acum, ca și un număr notabil de inedite, astfel încît cititorul poate urmări căile de evoluție ale poetului pe parcursul a 30 de ani (1941—1971). Dorind a-i determina pe cititori „să vadă mai ușor și ceea ce sînt (pe cît posibil), nu numai ceea ce am fost (pe cît era posibil)", poetul și-a dispus versurile invers decît obișnuit, deschizînd volumul cu cele din urmă și încheindu-l cu cele dintîi, cărora le adaugă cîteva „răzlețite de calendar". Așa se face că, cine ar urmări devenirea poetului în timp, trebuie să parcurgă cartea de la urmă spre început. Indiferent însă de aceste împrejurări, oricum, exterioare, oricine va deschide cartea lui Ben. Corlaciu nu va putea să nu sesizeze, pe lîngă o subtilizare continuă a versului, o tensiune constantă, o „stare de urgență", o formă de lucidiate și de confruntare complexă cu lumea, care dinamizează aproape totul și dă nota specifică poeziilor sale. Sentimentul prea scurtei noastre existențe individuale, al unei nedreptăți biologice căreia nu ne putem sustrage, se infuzează aproape statornic între cutele versurilor, sporindu-le dramatismul și înțelesurile. Căci, altfel, poetul e un vital, un exploziv, un îndrăgostit de lume și de viață, de priveliștile din jur, constante ce revin contrapunctic în poemele sale, pline nu o dată de sugestii și înțelesuri, aluzii și replici dintre cele mai variate și, uneori, grave. În timp, el a depășit mereu lamentarea poetic-romantică, în folosul consolidării unui simț al responsabilității, al rolului cu adevărat important al artistului în societatea noastră, depășire ce echivalează și cu o clarificare adîncită a feluritelor raporturi și obligații reciproce ce decurg dintr-o atare situație. Coleg de generație și de grupare literară cu Ion Caraion, Geo Dumitrescu, Al. Cerna-Rădulescu și alții, el se întîlnește cîteodată cu ea și în ce privește substanța și o seamă de mijloace ale poeziei sale, ceea ce nu-i scade cu nimic din valoare, ca și unele coincidențe cu Arghezi, Bogza, Jebeleanu, Cicerone Theodorescu, Miron Radu Paraschivescu și alți poeți, la care abordarea realității crude, un anume profetism și o disperare atenuată în melancolie sînt prezente. Dincolo de acestea, de unele eșuări în melodramă (ici-colo, însă, admirabil valorificate), de cîte o pseudofilozofare, ori hipertrofie a vreunei impresii, „STAREA DE URGENȚĂ" readuce și potențează în activitate un nume de poet pe care citindu-l vi se va întîmpla din cînd în cînd să „descoperiți că mai trăiți o viață", nescutită de întrebări și îndoieli (..poate o dragoste se-ascunde sau poate-o minciună/ pe fața invizibilă a ființii"), de chinuitoare dorințe, dar în care „totul trebuie să se întîmple ca și cînd n-ai lipsit niciodată /, ca și cînd nici o frunză nu ți se pierdu".

GEORGE MUNTEAN

Lecturi

Noutăți de la Întreprinderea de prezentare a produselor industriei alimentare

● Este știut că fiecare zonă realizează o serie de produse specifice. Pentru popularizarea industriei alimentare din județele țării, la magazinul „Model", se va organiza un stand special, unde în cadrul „Săptămînii industriei alimentare din județul...", specialiști din întreprinderile respective vor da informații referitoare la tehnologia și modul de preparare a produselor expuse. Se vor organiza și demonstrații practice.

● Etalarea mărfurilor grupate în funcție de fabricile producătoare conduce nu numai la crearea unui renume de firmă, dar asigură și cunoașterea mai bună a sortimentelor produse. Iată de ce în acest trimestru respectivul sistem de vînzare — folosit pînă acum numai la magazinul „Model" — se va extinde și la alte unități : „Miorița" (Piața Kogălniceanu), „Avîntul" (Piața Rosetti) și „Miorița" (str. Doamnei).

● O mare parte dintre vinurile îmbuteliate vor avea ambalaje și etichete noi. Prin atelierul de creație-ambalaje al întreprinderii se vor multiplica machetele din material plastic create pentru ambalarea sticlelor cu vinuri de soiuri pure. Un sector de noutăți, amenajat în magazinul „Model" va vinde asemenea ambalaje originale — jilțuri, afet de tun etc. — indicate pentru cadouri.

● Unul dintre obiectivele de bază ale magazinelor de prezentare — sondarea părerii cumpărătorilor — va fi și în acest an pe prim plan. Vor fi difuzate noi tipuri de chestionare-test în legătură cu fiecare produs, cu rețeta de pregătire, cu ambalajul etc. Prelucrarea materialului documentar se va face în serviciul de specialitate al întreprinderii, concluziile fiind apoi transmise fabricilor producătoare.

SALUT CĂLDUROS ZIARULUI „ROMÂNIA LIBERĂ" LA A 30-a ANIVERSARE

Au trecut trei decenii de cînd, la 28 ianuarie 1943, a apărut — în condițiile cruntei terori fasciste — primul număr al ziarului „România liberă". Alături de alte ziare și reviste conduse de partid, „România liberă" a militat activ în vederea realizării politicii P.C.R. — de mobilizare și coalizare a tuturor forțelor democratice, antifasciste, împotriva asupririi hitleriste, pentru salvgardarea intereselor naționale vitale ale națiunii noastre, pentru răsturnarea dictaturii fasciste și scoaterea țării din războiul antisovietic, pentru libertatea și independența României.

La 24 august 1944, primul număr legal al „României libere" vestea întregii patrii evenimentul crucial al insurecției armate conduse de Partidul Comunist Român. În anii construcției socialiste — cei mai fertili din istoria milenară a poporului nostru — „România liberă", alături de celelalte ziare de partid, în frunte cu „Scînteia", și-a făcut un titlu de cinste din a lupta neobosit pentru traducerea în viață a politicii interne și externe a partidului comuniștilor, mobilizînd maselе la realizarea marilor obiective ale înfloririi patriei, la adîncirea democratismului orînduirii noastre, la făurirea unui om nou, cu o puternică conștiință revoluționară, participant activ la procesul complex al dezvoltării și perfecționării continue a societății noastre socialiste.

Astăzi, cînd întregul nostru popor este angajat plenar în activitatea creatoare de traducere în viață a însuflețitorului program elaborat de Congresul al X-lea, a hotărîrilor Conferinței Naționale a partidului, ziarul „România liberă" își aduce contribuția la îndeplinirea sarcinilor puse în fața presei de către partid. Așa cum subliniază tovarășul Nicolae Ceaușescu, ziarele **„...trebuie să promoveze cu curaj experiența înaintată, să critice obiceiurile și moravurile înapoiate, să asigure exprimarea în paginile lor a părerilor oamenilor muncii din toate sectoarele de activitate, devenind astfel un puternic instrument de dezvoltare a democrației socialiste, în afirmarea principiilor eticii și echității socialiste în țara noastră".**

La împlinirea a 30 de ani de la apariția ziarului „România liberă", colectivul redacțional al „Informației Bucureștiului" îi urează să adauge noi succese la rodnica sa activitate consacrată mobilizării întregului nostru popor la făurirea societății socialiste multilateral dezvoltate.

MĂSURI ENERGICE PENTRU ASIGURAREA UNEI NORMALE CIRCULAȚII ÎN ORAȘ

(Urmare din pag. 1)

alimentare și industriale. Putem spune, în acest context, că a contribui **la buna funcționare a centrilor vitali ai Capitalei reprezintă o îndatorire patriotică a fiecărui bucureștean.**

De altfel, se poate aprecia că activitatea desfășurată pînă în prezent marchează substanțial această responsabilitate civică. Imediat după căderea zăpezii, încă din cursul nopții de ieri, au început să se materializeze planurile de măsuri prevăzute cu multe luni în urmă. După cum s-a menționat, aseară, în ședința comandamentului de deszăpezire pe Capitală, **ieri au lucrat 486 de utilaje** — împrăștietoare de sare și nisip, tractoare cu pluguri și perii, autobasculante, încărcătoare etc. — în afara **căilor de acces din întreprinderi, instituții, unități comerciale, a trotuarelor etc.**

Într-un raid pe care l-am întreprins ieri în diferite zone ale orașului, am putut vedea pe viu pulsul ridicat al conștiinței civice. Practic, în dreptul zecilor de întreprinderi pe care le-am vizitat, ca și în numeroase cartiere, zăpada era degajată permanent, lăsînd libere arterele de circulație. **Menționăm promptitudinea cu care numeroase colective din unitățile economice, mulți cetățeni au trecut la aplicarea Deciziei nr. 1019/1969 a Comitetului executiv al C.P.M.B., care nominalizează obligațiile întreprinderilor, instituțiilor, populației în acțiunea de deszăpezire.** Cu atît mai mult, orice notă discordantă în acest angrenaj colectiv a ieșit lesne în evidență pe... albul imaculat al zăpezii.

Iată-ne, bunăoară, la unitatea de conserve Filaret, pendinte de Fabrica de preparate din carne și conserve Popești Leordeni. Nici căile de acces, nici măcar curtea interioară nu erau degajate, ninsoarea care cădea (în jurul orei 14,30), adăugîndu-se zăpezii din cursul nopții.

— Știți, eu lucrez aici doar de la 15 ianuarie, „justifică", spre stupefacția noastră, această crasă nerespectare a Deciziei Comitetului executiv al C.P.M.B., șeful unității, Andrei Șandor.

Îi amintim că obligațiile stipulate în decizie nu au o vechime de 15 zile, ci de... patru ani ! (Oricum, chiar dacă nu ar exista un act normativ anume întocmit, orice gospodar este obligat să acționeze astfel încît să aibă siguranța că activitatea colectivului respectiv nu va avea de suferit). În sfîrșit, nu are rost să reproducem în întregime acest dialog — repetăm — de excepție. Ne-am referit însă la cazul în sine, pentru că și alte prevederi ale deciziei sînt eludate de unii cetățeni. Astfel, continuă să producă necazuri echipelor care degajează arterele de circulație faptul că **mai sînt încă numeroase mașini care staționează în zone interzise** (străzi pe care circulă mijloace de transport în comun, calea Victoriei, alte perimetre stabilite ca atare). Pe str. Orhideelor, de pildă, îngreunînd evident traficul rutier, am găsit staționînd autoturismul 7-B-6077, aparținînd — culmea — școlii de șoferi amatori, adică unei instituții obligate să-și deprindă cursanții cu respectarea riguroasă a normelor de circulație. Instructorul Nicolae Petrescu — căruia ofițerul de miliție ce ne-a însoțit i-a atras atenția asupra abaterii — părea mirat de asemenea „pretenții". El ar avea, chipurile, niscaiva „dezlegări" de la conducerea școlii... Cu totul rizibilă ni s-a părut și intervenția directorului tehnic al școlii, P. Nicolescu :

— Am fost luați prin surprindere de căderea ninsorii, așa că...

Am fi nedrepți dacă ne-am referi doar la acest caz. În raidul nostru am întîlnit staționînd, în locuri interzise, și autovehiculele cu numerele 32-B-684, 22-B-1174, 6-B-7831, 3-B-2790, 6-B-3794, 5-B-3500 etc. etc. De altfel, am fost informați că numai ieri organele de miliție au fost nevoite să dezafecteze de pe artere de mare penetrație (bd. N. Bălcescu, 1848, Piața Unirii s.a.) sute de mașini.

În sfîrșit, dacă numeroși cetățeni au înțeles să treacă imediat după căderea zăpezii la curățirea trotuarelor, nu este mai puțin adevărat că în fața multor imobile s-au constituit autentice „pîrtii" de schi, cu toate riscurile de rigoare. Este de datoria asociațiilor de locatari, a fiecărui cetățean să se achite de obligațiile ce le revin. (E vorba și de o chestiune de reciprocitate : cînd părăsim propria locuință, pretindem la rîndul nostru, să nu facem cunoștință cu... nămeții — sau poleiul — vecinilor !).

Evident, în cazurile de flagrantă abdicare de la elementarul spirit civic, este necesar (în împrejurările cînd contravențiile sînt prevăzute ca atare în Decizia 1019), să se treacă la aplicarea sancțiunilor ce se impun.

După cît se pare, ne putem aștepta și în continuare la ninsori abundente. Trebuie luate din timp măsuri pentru ca eventualele căderi de zăpadă să nu stînjenească, nici pe mai departe, viața orașului. În ședința **comandamentului de deszăpezire, s-au fixat jaloane precise pentru o activitate fără răgaz. S-a subliniat că este imperios necesară o mai bună coordonare a tuturor utilajelor astfel încît să se asigure funcționarea lor continuă; schimburile de muncitori pe utilajele respective, ca și aprovizionarea acestora cu carburanți trebuie să se efectueze din mers : organizarea depanării are, de asemenea, nevoie de corective; toată atenția se cere acordată curățirii rigolelor, a gurilor de canal, a refugiilor I.T.B., a trecerilor de pietoni,** în sfîrșit, se impune creșterea exigenței în evidența și controlul activității fiecărui mijloc ce contribuie la degajarea arterelor de circulație.

Desigur, sînt doar cîteva dintre obiectivele de majoră însemnătate, determinate de căderea zăpezii. Să facem totul pentru ca marele flux al orașului să se desfășoare fără oprire.

Pe Magistrala Nord-Sud, utilajele întreprinderilor de specialitate în plină activitate

Luni la amiază a avut loc, la Galeriile de artă fotografică (str. Brezoianu nr. 23—25), vernisajul expoziției de fotografii **„Construirea socialismului în Republica Populară Democrată Coreeană"**. Deschisă sub auspiciile Consiliului Culturii și Educației Socialiste, în cadrul planului de colaborare culturală dintre Republica Socialistă România și Republica Populară Democrată Coreeană, expoziția înfățișează sugestiv, în peste 80 de fotografii, aspecte din viața și munca poporului coreean, succesele înregistrate în anii construcției socialiste.

● **Elena Cernei a apărut, săptămîna trecută, la Bolșoi Teatr din Moscova, în opera Carmen de Bizet.**

● **De o bună primire se bucură discul recent difuzat al cîntărețului de muzică ușoară Dan Spătaru. El cuprinde melodiile : „Se întîmplă cîteodată" și „Spune unde, spune cine?" de Temistocle Popa, „Dar ce nu ai ?" de Vasile Veselovschi și „E cea mai simplă din povești" de Horia Moculescu.**

● **S-au terminat filmările documentarului în culori „Racheta de aur" despre Ilie Năstase. Regizorul Cezar Grigoriu și operatorul Vasile Oglindă au turnat filmul la București, Brașov și la Poiana.**

REFLECTOR

● **Teatrul „Ion Creangă" se află în turneu la Paris. La „Théatre du Carré Thorigny", colectivul bucureștean va da 30 de reprezentații cu spectacolul „Șnoave cu măști".**

● **Basul Constantin Dumitru obține succese pe scena Operei din Dusseldorf. Aparițiile lui în „Bărbierul din Sevilla", „Aida", „Faust" și „Othello" au fost unanim apreciate de presă și public.**

● **Profesorul Michael Impey de la Universitatea din Kentucky (S.U.A.) a conferențiat recent la Biblioteca română din New York despre Tudor Arghezi.**

● **Au fost terminate filmările coproducției româno-belgiene închinată lui George Enescu. Regia, Georges Harich și Paul Orza.**

● **Cele cinci filme „Haiducii", realizate de Dinu Cocea, după scenariul lui Eugen Barbu și Mihai Opriș, au fost prezentate într-un serial de 20 episoade la Televiziunea franceză.**

În librării

În Editura tehnică, a apărut volumul „Introducere în cibernetică" semnat de un reputat specialist : W. Ross Ashby.

Lucrarea tratează principiile sistemelor cibernetice, pornind de la conceptele generale binecunoscute, dezvoltă subiecte ca : stabilitatea, reacția, reglarea, ultrastabilitatea, informația, codificarea, zgomotul etc. De asemenea, volumul cuprinde numeroase exerciții cu indicații și răspunsuri explicative.

Lucrarea se adresează inginerilor, matematicienilor, fizicienilor, chimiștilor, medicilor, biologilor, studenților în specialitățile respective și elevilor din ultimele clase de liceu.

● **În continuarea reușitei suite expoziționale găzduite de foaierul Teatrului de Comedie, cea de a șasea manifestare este dedicată Clemansei Gita, studentă a Institutului de arte plastice „Nicolae Grigorescu" (facultatea de design). Sînt expuse lucrări ce aparțin unui interesant ciclu intitulat „Fosile vii". Desenele (în peniță) alcătuiesc o sugestivă galerie de „fiziologii" realizate, evident, cu mijloacele artei grafice.**

● **În ultima decadă a acestei luni, profesorii care predau în școlile bucureștene au luat parte la cîteva acțiuni metodologice, organizate de Casa corpului didactic. Astfel, ieri, profesorii de matematică au avut posibilitatea să participe la expunerea făcută de acad. N. Teodorescu despre Aplicațiile ecuațiilor diferențiale (la Liceul „Gh. Lazăr"), la cursul de informatică, în cadrul căruia a vorbit lector univ. V. Căzănescu. Mîine, la Casa corpului didactic se va desfășura o dezbatere (organizată în colaborare cu Institutul de științe pedagogice și redacția revistei Tribuna școlii), pe tema „Atelierul școală-laborator al muncii productive", cu concursul prof. dr. Petre Bărbulescu, prof. emerit Mihai Ratiu, prof. emerit Ion Dragu, ing. Maria Roșu, ing. N. Dinu.**

SĂRBĂTOAREA MAJORATULUI

Un exemplu de felul cum știu tinerii să-și petreacă timpul liber, într-un cadru cultural-artistic adecvat, a fost și recenta sărbătoare a majoratului care a avut loc la clubul Fabricii de ventilatoare București. Au participat — ca invitate de onoare — un mare număr de tinere salariate de la „Tricodava", Fabrica de țesături de mobilă, „Tricotajul roșu". Atmosfera de autentică sărbătoare a tinereții în care s-a desfășurat această reuniune colegială, a fost întregită de un inspirat program artistic la care și-au dat contribuția orchestra de muzică ușoară condusă de Niki Vlădescu, concursurile distractive care au avut multă inventivitate și farmec.

PREMIERĂ LA TEATRUL „C. I. NOTTARA"

În sala din bd. Magheru, Teatrul „C. I. Nottara" va prezenta joi, 1 februarie, ora 19,30, premiera cu spectacolul „O, Memphis", alcătuit din două piese. În distribuția celei dintîi — „T. V." de Jan Claude van Itallie — apar actorii Ioana Manolescu, Dorin Varga, Emil Hossu, Anda Caropol, Camelia Zorlescu, Melania Cîrje, Ștefan Radof, Al. Repan. În cea de a doua parte a reprezentației — **„Bessie Smith"** de Edward Albee — pe lîngă interpreții Melania Cîrje, Al. Repan, Emil Hossu și Anda Caropol, din distribuție mai fac parte Sandu Sticlaru, Ion Punea și Ion Siminie. Scenografia este semnată de arhitect Teodora Dinulescu ; ilustrația și aranjamentele muzicale : Dudu Atanasiu. Regia artistică a spectacolului aparține lui Emil Mandric.

Printre „atracțiile" cotidiene de la „Clubul tipografilor" (Întreprinderea poligrafică „13 Decembrie 1918") se află, cum e și firesc, biblioteca, frecventată de numeroși cititori

LA FILARMONICĂ Corneliu Gheorghiu - Mihai Brediceanu

Corneliu Gheorghiu, pianist de recunoscută distincție a interpretării, a excelat și de astă dată prin claritatea frazării și acuratețea tehnicii. Cele două piese cîntate sînt cu atît mai dificile cu cît nu apelează la latura de virtuozitate a interpretului, ci la capacitatea lui de a evidenția substanța muzicală.

Concertino în stil clasic, de Dinu Lipatti rămîne, la aproape 40 de ani de la creare, una dintre fermecătoarele lucrări neoclasice ale literaturii noastre. Concertul în fa minor de Bach este egal în toate privințele cu altele mai des cîntate. Compoziția pentru orchestră de coarde de Michel Philippot (primă audiție) face parte, din păcate, din categoria acelor lucrări destinate, pe drept, unui număr redus de execuții. Alcătuită din sunete aflate în raporturi poate bine calculate, este însă lipsită de stil, de vlagă și originalitate, sunînd aidoma multelor și zadarnicelor experimente. Numele autorului are însă notorietate clădită, fără îndoială, pe creații mai trainice.

Execuția piesei lui Philippot și acompaniamentul pieselor concertante s-au înscris în sfera corectitudinii. Despre o concepție dirijorală și o interpretare orchestrală în adevăratul înțeles al cuvîntului se poate vorbi doar relativ la „Șeherazada" de Korsakov. Pregnanța și generozitatea tematică, ingenuitatea tratării și fastul sonorităților îi îndreptățesc celebritatea. Mihai Brediceanu a impus o desfășurare spectaculoasă a suitei (care are amploarea și profunzimea unei simfonii), cu elemente constructive bine articulate, cu sublinieri contraste dramatice. Orchestra a realizat momente admirabile, la toate compartimentele, desele solo-uri au avut relief, atacul a fost de regulă sincron, compoziția acordurilor — echilibrată.

Petre Codreanu

Un „procedeu" lexical...

Cum e corect ?

Are voie cineva să caute și să lanseze noi forme lexicale, pentru a comunica ideile și sentimentele sale ? Firește că da — cu condiția însă ca acele căutări ale sale să corespundă unei necesități de exprimare și, totodată, structurii limbii, legilor ei de formare a cuvintelor. Așa gîndește, de pildă, și autorul unei suite de sonete, în introducerea cărora — ca o profesiune de credință — pune un accent deosebit pe „inventivitatea lexică a poetului", acesta avînd „menirea, în spiritul limbii (sub. mea) să releve acele noțiuni — heterósis, acele pîlpîieli ale unui străfund luceafăr".

Justă și frumoasă formulare, teoretic vorbind, în acest caz — teoretic, zic, fiindcă atunci cînd autorul enunțului purcede să aplice acest principiu în fapt, veți vedea numaidecît cărora cuvinte le dă naștere în sonetele sale.

Citez : „Plăpîndul nor Taifunul îl antrenă" (rimă la migrenă) ; „Catifelata stea vrea să se-ntarte" (rimă la sparte) ; „În nantele și-adînciile propensuri" (rimă la sensuri) ; „Din muguri stirnă-mi crengi..." ; „Visează-n pulberi hydre palimbaste !" (rimă la vaste) ; „Sonetului dă-i străiucirea strană" (rimă la filigrană) ; „Cleștarul radium-dragostea stenă" (rimă la sirenă).

Așadar, ni se prezintă formele fals arhaizante : **antrenă** pentru **antrenează**, să **se întarte** (pentru să **se întărîte**), **stirnă** (pentru **stirnește**), **strană** (pentru **stranie**), **stenă** (pentru **stenică**) ! De asemenea, ni se oferă drept „creații" lexicale, formele enigmatice : **propensuri** și **palimbiaste**...

Exemple asemănătoare pot fi întîlnite și la alți autori. Ele par cu atît mai surprinzătoare, cu cît nici măcar explicația — n-am spus justificarea — de a corespunde unor reguli de versificație nu poate fi invocată pentru asemenea „inovații" ; căci, iată cum scrie un alt poet — dar, de astă dată, într-un articol de critică : „... el n-a renunțat — căci și **renunțul** totuși a fost ales — decît la unele lucrări învățate...".

Iată, de asemenea, cum se exprimă un comentator literar : „Căci cu ce să-și umple o omenire tot mai insomnică cele 1001 de nopți ale unei existențe răvășite, dar cu susurul monoton și totuși pururi nou al vocii unui povestitor de soi...".

La rîndul său, un cronicar muzical zice : „Din păcate, eforturile artistice (într-un asemenea sens) sînt azlete, adesea se irosesc în gol sau în căutări sterile și mimante".

...Curat sterile și, mai ales, mimante — încercările de a lansa „creații" lexicale de felul celor amintite mai înainte !...

N. Mihăescu

Pe rețete

Mecanicul șef, invitat pe recepție

Toate ar fi bune la serviciul mecanic șef din secția a III-a mecanică a uzinelor „Vulcan" dacă conducerea acestuj colectiv ar manifesta mai multă exigență față de îndeplinirea îndatoririlor. Datorită întreținerii necorespunzătoare a podurilor rulante, o serie de mașini-unelte înregistrează multe ore de stagnare ; podul rulant nr. 2, de pildă, nu funcționează aproape 10 zile în fiecare lună, altele sînt defecte, creînd greutăți serioase în manipularea pieselor, în realizarea sarcinilor de plan. Deficiențele în repararea și întreținerea podurilor rulante au fost deseori semnalate mecanicului șef. Dar, măsurile întîrzie.

Doar pentru decor ?

La deschiderea unui magazin, la dotarea lui cu obiecte de inventar și încadrarea cu personal, se are în vedere, desigur, capacitatea de desfacere, fluxul de cumpărători și alte amănunte care să contribuie la o deservire cît mai operativă a cumpărătorilor. Pornind de la astfel de criterii, Magazinul de produse lactate și brînzeturi din Piața Kogălniceanu a fost dotat, de la început, cu trei locuri de desfacere. Cel de al treilea cîntar, însă, nu funcționează de luni de zile, cu toate că la celelalte două, la anumite ore, se formează aglomerație.

Și, ca să fie pareă în același ton, la fel procedează și magazinul de mezeluri din vecinătate. Aici, orîcît de mari ar fi solicitările, cel de al patrulea cîntar stă, în permanență, nefolosit. După cum cea de a doua casă de marcat de la Magazinul alimentar cu autoservire din aceeași piață, funcționează rareori, și atunci la propunerea cumpărătorilor. Sugerăm organelor ce tutelează magazinele respective să analizeze modul în care sînt folosite obiectele de inventar și personalul de deservire și să ia măsurile ce se impun.

azi ando

— Ce coșmar am avut ! Se făcea că trebuia să ies la curățat zăpada...

Reintors din turneul pe care l-a întreprins în Elveția și în R. F. a Germaniei, lotul nostru reprezentativ își continuă pregătirile în vederea participării la campionatul mondial, grupa B. Zilele acestea hocheiștii noștri (minus **Basa**, care a suferit o dislocare a umărului și e indisponibil timp de o săptămînă) se antrenează pe patinoarul 23 August, sub conducerea lui **M. Flamaropol** și **I. Tiron**, beneficiind, totodată, și de sfaturile tehnice ale antrenorului sovietic **Viktor Șuvalov**.

În calendarul internațional al echipei noastre naționale figurează, pentru săptămînile viitoare, următoarele acțiuni : **19—20 februarie**, la **Budapesta**, dublă întîlnire cu echipa **Ungariei** ; **23—24 februarie**, la **Graz** (localitate care va găzdui în martie, întrecerile grupei B a campionatului mondial), dublă întîlnire cu selecționata **Austriei** ; **28 februarie — 5 martie**, participare la turneul pentru **„Cupa Bucureștiului"**.

Echipa reprezentativă de **juniori** (care se pregătește și ea în vederea campionatului european, grupa B) se antrenează în aceste zile la Miercurea Ciuc. În luna februarie ea va susține cîteva meciuri internaționale la București (20—21, cu reprezentativa **Ungariei**, 24—25, cu selecționata **Slovaciei**).

Ultimul tur al campionatului național se va disputa la **București** (pentru **grupa A**, între 7 și 10 **februarie**) și — în „premieră" — la **Cluj** (pentru **grupa B**, între 12 și 15 **februarie**).

Actualitatea la hochei

• LOTUL A ȘI CONTINUĂ PREGĂTIRILE • CALENDARUL INTERNAȚIONAL PE LUNA FEBRUARIE • ULTIMUL TUR AL „NAȚIONALELOR"

Au început să cadă recordurile lumii la atletism...

Au fost stabilite două performanțe mondiale „absolute", pe teren acoperit ! La Berlin, tînăra sportivă din R.D.G. **Rosemarie Witschas** a sărit în înălțime 1,91 m (v.r. aparținea cu 1,90 m Ilonei Gusenbauer și Ritei Kirst-Schmidt), iar la Portland (statul Oregon), atletul american **Al Feuerbach** a aruncat la greutate 21,17 m, depășindu-și astfel cu 3 cm propriul record obținut săptămîna trecută !

CAMPIONATUL MASCULIN DE HANDBAL

„U" București, redivivus !

Dacă handbaliștii de la **„U" București** au triumfat aseară, în turneul de sală de la Ploiești, în derbiul cu actuala campioană a țării, **Steaua**, și încă la un scor net (19—11), aceasta s-a datorat în primul rînd ambiției cu care au luptat din primul și pînă în ultimul minut de joc. Cu un portar (Tale) în formă, cu o apărare mobilă și dîrză — dar, pe alocuri, prea aspră... — elevii antrenorului emerit Eugen Trofin le-au fost superiori steliștilor și la capitolul eficacității în atac, unde Voina, Cosma și Cîrlan, în urma unor manevre de mare ablilitate, au făcut inutile eforturile portarilor Dincă (mai puțin inspirat în raport cu evoluțiile sale anterioare) și, mai apoi, Orban. Steliștii, în schimb, s-au comportat sub valoarea lor, dovedindu-se deficitari mai ales în ce privește puterea de luptă. Dacă la aceasta mai adăugăm starea de nervozitate a majorității handbaliștilor antrenați de maestrul emerit al sportului Cornel Oțelea, greșelile din apărare, dar, în special, din atac — compartiment în care, după ce Gruia, accidentat, a părăsit terenul, cochipierii săi, recunoscuți pentru forța șuturilor, Kicsid, Birtalan, Drăgăniță, au făcut simplă figurație — avem explicația victoriei neașteptat de categorice obținută de „U" București. Victorie ce-i aduce acestui team locul I în clasament (cu 29 p), urmat de Steaua cu 27 p.

În etapa de ieri, a mai avut loc o confruntare interbucureșteană : **Dinamo — Voința 25—10**, scor care ne scutește de comentarii, cu precizarea că atît dinamoviștii cît și învinșii lor își păstrează pozițiile, primii deținînd în continuare locul III iar ceilalți... lanterna roșie, pe care nu vedem cui ar mai putea s-o predea pînă la sfîrșitul campionatului.

Am asistat și la un meci palpitant, cel dintre **Minaur Baia Mare** și **Politehnica Timișoara**, cîștigat la limită de băimărenii (16—15), după ce, la 15—14, „tunarul" timișorenilor, Gunesch, a ratat o lovitură de la 7 m. O notă bună pentru echipa **Trotușul Orașul Gh. Gheorghiu-Dej** învingătoare meritoasă în fața **Independenței Sibiu** (18—14), și, în sfîrșit, o partidă anostă : **Universitatea Cluj — Dinamo Brașov** 20—15.

Întrecerile turneului de la Ploiești continuă astăzi și mîine.

P. Florescu

Dinamo—Ignis Varese, un meci de baschet ce se anunță atractiv

Seria meciurilor de baschet contînd în competițiile europene continuă în sala Floreasca. Mîine, de la ora 20, e programat returul întîlnirii **Dinamo București — Ignis Varese** din cadrul **„Cupei campionilor europeni"** (în tur, 84—69 pentru Ignis). Partida va fi condusă de **arbitrii W. Bestgen** (R.F. a Germaniei) și **V. Lazarov** (Bulgaria). Tot mîine, la Split, are loc returul jocului **Jugoplastika Split — Steaua București** din **„Cupa cupelor"** (în tur, 77—70 pentru Steaua).

★

Între 9 și 11 februarie, în sala Floreasca se va desfășura un turneu internațional de baschet feminin la care vor lua parte echipe din Bulgaria, Ungaria, Polonia și România.

afiăm de la MILIȚIA CAPITALEI

• A fost surprinsă, în timp ce sustrăgea o însemnată sumă de bani din poșeta unei cetățene, Marieta Ciocianu (comuna Zîmbreasca — Teleorman), infractoare recidivistă : fără ocupație. Cu ocazia percheziției, asupra acesteia s-au mai găsit încă patru portofele, două buletine de identitate și suma de 950 lei, provenite din furturi anterioare.

• Pentru provocare de scandal în local public, a fost sancționat cu amendă de 1 000 lei, în conformitate cu prevederile Decretului 153/70, Ion Faur, domiciliat în orașul Hunedoara.

• Ieri, în jurul orei 19,30, din cauza unui coș de evacuare a fumului fisurat, a izbucnit un incendiu la imobilul din calea Vitan nr. 3. Focul a fost localizat de pompierii militari.

• A fost arestat Ioan Vălean (orașul Lupeni ; recidivist, eliberat din penitenciar abia la 19 ianuarie a.c.) care, prin spargerea unui geam, a pătruns, în noaptea de 26/27 ianuarie, într-o unitate comercială situată pe magistrala Nord-Sud, de unde a furat diferite obiecte.

• A dispărut — în condiții necunoscute — Ioana Dinu (în fotografie ; domiciliul flotant : str. Omului nr. 15), salariată la I.T.B., în etate de 18 ani. Menționăm că în ziua dispariției, I. D. era îmbrăcată în uniformă I.T.B. (la palton avea o mesadă), purta pantalon de culoare gri

pepit, iar pe cap o căciuliță albă croșetată. Nu posedă acte de identitate asupra sa. Cine poate da relații, este rugat să se adreseze la telefon 22 22 22, sau circumscripției 18 miliție — tel. 67 56 98.

INFORMAȚIA Sport

Pentru dinamizarea spectacolului fotbalistic

• Scăderea numărului de spectatori, un fenomen ce impune măsuri • Stimulente diferențiate pentru fiecare loc în clasament • Un baraj între ocupanta locului 14 din divizia A și „secundele" din divizia B • Interzicerea programării „la concurență" !

Chiar dacă avem sau nu înclinații spre statistici, volens-nolens, discutînd despre activitatea fotbalistică trebuie să ținem seama de concluziile pe care acestea ni le furnizează.

În primul rînd, în ultimele săptămîni, agențiile de presă au transmis **îngrijorătoare știri despre scăderea numărului de spectatori ai meciurilor de fotbal în mai multe țări :** Anglia, R.F.G., Ungaria, Olanda etc. În al doilea rînd, ne-au parvenit și **vești despre intensificarea eforturilor în vederea readucerii publicului în tribunele stadioanelor prin dinamizarea întrecerilor**, prin măsuri menite să crească spectaculozitatea partidelor de fotbal. De pildă, agenția TASS anunță că, începînd din primăvară, în campionatul unional, pentru creșterea spectaculozității, întrecerea se va desfășura **fără meciuri nule** ; britanicii s-au gîndit la **modificarea acordării punctelor în funcție de golurile marcate, la o nouă regulă a ofsaidului** și la **micșorarea numărului de jocuri transmise de televiziune** ; președintele clubului Hertha B.S.C. **propune înființarea unei „divizii europene"**, alcătuită din cîștigătoarele de campionat ș.a.

Să amintim de acest fenomen care dă de gîndit specialiștilor din diferite țări europene pentru că de fapt el se manifestă și la noi. Ni se pare dezolant ca la un meci, Sportul studențesc — C.F.R. Cluj, disputat pe stadionul Republicii, să asiste numai vreo 200 de spectatori plătitori, iar la unele meciuri din țară și din București să fie consemnate cifre de 1 000—4 000 de spectatori (fără specificația de plătitori !). Deci, și la noi, se impun măsuri de dinamizare a întrecerii, de creștere a spectaculozității ei.

Ce poate fi întreprins în această direcție, pentru revitalizarea diviziei A, știut fiind că **un fotbal mai bine jucat, că un fotbal cu miză mai mare, în care ambiția să fie mai pregnantă în evoluția jucătorilor, va atrage, indiscutabil, și mai mulți spectatori în tribune** ? Totodată, e de necontestat **că și un fotbalist se simte mai stimulat, cu obligații sporite, e tentat să se autodepășească, atunci cînd tribunele sînt pline** de un public entuziast, care înaripează echipele. Cele două aspecte ale problemei se condiționează, deci, reciproc.

În acest sens, am dori să sugerăm federației unele măsuri. Întîi am vrea să vorbim de dinamizarea jocurilor din partea... jucătorilor. **Aceștia sînt primii care trebuie să se străduiască să ridice nivelul spectacolului fotbalistic**, printr-o sporită preocupare pentru pregătirea lor proprie — fizică, tehnică, tactică — îmbinată cu o atitudine responsabilă față de disciplina comportării lor pe teren și în viața de toate zilele. În această direcție ei trebuie permanent îndrumați de antrenori. Desigur însă că s-ar simți necesare și **hotăriri menite să cointereseze echipele în lupta pentru fiecare loc în clasament.** În prezent, prin miza acordată, atractivitatea (și, totodată, **stimularea**) luptei pentru locurile 1—4 este asigurată pentru că ocupantele acestor poziții au drept de participare la „Cupa campionilor europeni", la „Cupa U.E.F.A." și la „Cupa balcanică". Dar, în rest... de la locul 4 la 14, nici un imbold pentru participante !

Ar fi bine ca F.R.F. să acorde stimulente diferențiate pentru echipele clasate de la locul 4 în jos (de exemplu : facilitarea unor turnee în țări cu fotbal dezvoltat ; facilitarea unor transferări prin anularea, poate, a perioadei de „carantină", pentru un jucător de divizia B ; acordarea dreptului de joc cu echipele puternice de peste hotare care ne vizitează țara etc.).

De asemenea, s-ar putea modifica (începînd, bineînțeles, din viitoarea ediție a campionatului) și sistemul de retrogradare. Ar putea fi „cooptate" în această pasionantă bătălie pentru supraviețuire mai multe echipe, de pildă, dacă, în afara retrogradării ultimelor două clasate, și divizionara de pe locul 14 ar fi **obligată să susțină un baraj cu formațiile clasate pe locurile secunde ale celor două serii din divizia B**, pentru stabilirea participantei la ediția viitoare a diviziei A. **Evitarea locului 14, care ar deveni astfel „minat", ar înfrumuseța întrecerea divizionarelor A, iar echipele din divizia B s-ar „bate", în consecință, cu interes sporit, pentru ocuparea locului secund !**

O altă măsură care ar putea contribui la creșterea numărului de spectatori ar consta în **programarea mai judicioasă a meciurilor din Capitală**, temă tratată de multe ori în ziarul nostru. Programarea „la concurență", duce, indubitabil, la scăderea numărului de spectatori, dar federația de specialitate „închide ochii" la aceste decizii ale cluburilor, care contravin interesului marelui public, uitînd că, în vara anului 1971, luase o înțeleaptă hotărîre ce interzicea programarea meciurilor „la concurență". **Această hotărîre ar putea fi reactualizată, o dată cu începerea returului.**

În fine, ne gîndim că și **televizarea partidelor ar trebui să fie permisă** numai **dacă meciurile respective ar începe cu două ore și jumătate înaintea orei oficiale a respectivei etape sau cu o oră după încheierea partidelor** (de fapt este vorba de respectarea strictă a unei condiții pusă mai de mult televiziunii de către federație).

Sînt și acestea probleme ale activității fotbalistice cărora este necesar să li se acorde atenția cuvenită, studiindu-se cele mai eficiente măsuri pentru a realiza o dinamizare și mai pregnantă a întrecerii divizionarelor noastre !

Dan Pătrașcu

Din jurul ringului

• Activitatea pugilistică în Capitală se intensifică, în cursul acestei săptămîni urmînd să se dispute nu mai puțin de trei reuniuni ! Prima gală va avea loc **mîine seară**, de la ora 18, în sala **Dinamo**, a doua fiind programată **sîmbătă seara**, tot de la ora 18, în sala **Giulești**. Ambele reuniuni au un caracter de verificare a stadiului de pregătire a unor pugiliști, juniori și seniori. A treia reuniune va avea loc **duminică dimineața**, în sala **Semănătoarea**, de la ora 10, și contează pentru campionatul național al juniorilor, etapa preliminară.

• Între 9 și 12 februarie pugiliști din peste 10 țări — printre care și din **România** — vor lua parte la tradiționalul turneu internațional de la Belgrad, dotat cu **„Trofeul Oscar"**. Vom fi reprezentați de următorii opt boxeri : **Șt. Băiatu, I. Lungu, R. Ivanciu, G. Pometcu, V. Antoniu, N. Tudor, M. Constantinescu** și **V. Tecuceanu**, ultimul cîștigîndu-și selecția în urma confruntării cu F. Bobe.

• Lotul clubului **Steaua** a efectuat un intens antrenament — în perioada 6—25 ianuarie — la Predeal. Antrenorul principal **Ion Chiriac** ne-a declarat că pînă la „Turneul pe categorii de greutate" (la care Steaua va participa cu 18 pugiliști), toți membrii secției sînt obligați, conform regulamentului, să aibă la activ minimum două meciuri. **Să sperăm că forul municipal va fi sprijinit și de celelalte cluburi și asociații (de altfel interesate) pentru asigurarea — la viitoarele gale — a unor selecte „capete de afiș".**

• **La reuniunea din sala Giulești, doi reprezentanți ai clubului Metalul, Cr. Vlăsceanu și I. Titianu, s-au urcat în ring fără ca vreunul din cei trei antrenori ai clubului — I. Stoianovici, Dinu Eugen și C. Anton — să-și facă apariția ! În absența respectivilor tehnicieni, cei doi boxeri au trebuit — neavînd încotro — să fie asistați și îndrumați (!) de alți antrenori. O firească întrebare se impune : dacă nu intenționau să facă deplasarea la gală, de ce antrenorii și-au înscris elevii în ședința de alcătuire a programului ? Ca să nu mai vorbim de prostul exemplu dat.**

• Noul regulament prevede, printre altele, o mai mare protejare a juniorilor în timpul luptei. Astfel, un tînăr numărat de două ori (în timpul celor nouă minute) este abandonat automat. Numai că unii directori de luptă se pripesc (sau sînt neatenți) în luarea unor asemenea decizii. De pildă, în ultima gală, de la Giulești, N. Mîncu (numărat o dată) a fost trimis la colțul ringului — de către arbitrul Al. Călărașu — într-un moment cînd conducea clar ostilitățile. Ușor de închipuit cîte discuții, proteste, (sau chiar o contestație în scris) s-ar fi iscat dacă întîlnirea ar fi contat pentru campionatul național. De aceea, o mai mare atenție din partea directorilor de luptă se impune.

D. Porumbacu

Arbitrii meciurilor LEEDS—RAPID

Ieri, U.E.F.A. a stabilit arbitrii meciurilor din sferturile de finală ale cupelor europene de fotbal. Prima manșă a confruntării dintre **Leeds United** și **Rapid** va fi condusă de cehoslovacul **Bohumil Smejkal**, iar returul (care va avea loc la București) va fi arbitrat de suedezul **Ove Dahlberg**, cunoscut cavaler al fluierului nu numai la fotbal ci și la... hochei pe gheață !

De asemenea, anunțăm că meciul **Schalke 04 — Sparta Praga**, de la 7 martie, va fi condus de arbitrul român **Nicolae Rainea**

Rezultatele concursului Pronosport

În urma tragerii provizorii a buletinelor depuse la concursul Pronosport din 28 ianuarie, au fost găsite : 1 variantă 10 la sută cu 13 rezultate exacte, 8.10 variante cu 12 rezultate și 144,20 variante cu 11 rezultate.

• În turneele de șah din Olanda, **Ghițescu** l-a învins (în runda a 11-a) pe iugoslavul Kurajița și conduce în clasament cu un punct avans, iar **Elisabeta Polihroniade** a remizat partida întreruptă cu olandeza Vreeken și a întrerupt — în poziție complicată — partida cu **Ferrer** (Spania) din runda a 11-a.

• Noul campion mondial de box la toate categoriile, **George Foreman** urmează să evolueze — în cadrul unei demonstrații — la 23 februarie, la Milano.

Stan Smith învins de Colin Dibley

În finala turneului internațional de tenis desfășurat în localitatea La Costa (California), australianul **Colin Dibley** (pe care l-am urmărit în august, la București, suferind două eșecuri în meciurile „Cupei Davis" susținute cu Năstase și Țiriac) l-a întrecut cu 6—3, 7—6 pe **Stan Smith** ! De altfel, Dibley se află într-o formă remarcabilă, deoarece și în semifinale a obținut o neașteptată victorie în dauna celebrului său compatriot **Rod Laver**.

• Azi și mîine, în amfiteatrul Institutului de igienă și sănătate publică (str. Dr. Leonte nr. 1—3, sector 6), are loc o sesiune științifică. Tematica referatelor și comunicărilor se referă la eficiența cercetării în igienă și sănătate publică, probleme privind poluarea, igiena radiațiilor, igiena copiilor și tineretului, medicina muncii, igiena alimentației, medicină socială.

Broșuri de popularizare a legii

În seria tematică dedicată popularizării legislației privind sănătatea, munca și ocrotirile sociale, a apărut, în broșura, Codul muncii al R.S.R. Semnalăm, de asemenea, și editarea numerelor 15 și 16 din seria broșurilor de popularizare a legislației economice și financiare. Ele cuprind Legea nr. 8/1972 cu privire la dezvoltarea economico-socială planificată a României și, respectiv, Legea finanțelor (Legea 9/1972).

A. R. I. A,

prezintă la SALA PALATULUI
joi 1, vineri 2, sîmbătă 3 februarie 1973, ora 20

CONCERTE DE MUZICĂ UȘOARĂ

CU

EDDY MITCHEL și GEORGETTE LEMAIRE

FRANȚA

Acompaniază formația lor orchestrală.
Ultimele bilete se vînd la casa ARIA din calea Victoriei nr. 68-70, telefon 13.53.75, și la casa Sălii Palatului.

EDITURA PENTRU TURISM

Își invită cititorii la o întîlnire care va avea loc azi, 30 ianuarie, ora 18, la librăria Mihail Sadoveanu (bd. Magheru nr. 6), pentru a-și prezenta ultimele apariții.

Vor fi prezenți autorii unor cărți apărute recent, care vor angaja dialog cu cititorii lor și vor da autografe.

— Paul Anghel — RECITIND O ȚARA
— Ștefan Dimitriu — ȚARA LUI SKANDERBEG
— Toma George Maiorescu — OPERAȚIUNEA 0,17
— Marin Mihalache — GHIDUL MUZEELOR
— Platon Pardău — DECEMBRIE IN CUBA
— Florentin Popescu — ȚARA FINTINILOR
— Pop Simion — CIMITIRUL VESEL
— Emanuel Valeriu și Sebastian Bonifaciu — BUCUREȘTI DE LA A LA Z

Prezintă scriitorul Pop Simion, directorul Editurii pentru turism.

TEATRUL DE OPERETĂ

REPERTORIUL
de la 31 ianuarie — 7 februarie 1973

Miercuri 31 ian. ora 19.30 — My Fair Lady
Joi 1 febr. ora 19,30 — Contele de Luxemburg
Vineri 2 febr. ora 19,30 — Țara surîsului
Simbătă 3 febr. ora 19,30 — Vînt de libertate
Duminică 4 febr. ora 10,30 — Spune, inimioară, spune
Duminică 4 febr. ora 19,30 — Voievodul țiganilor
Miercuri 7 febr. ora 19,30 — Sînge vienez

UZINELE TEXTILE „7 NOIEMBRIE"

București, calea Dudești nr. 188, sectorul 4, ține

CONCURS

conform Legii nr. 12 din 1971, în ziua de 7 februarie 1973, pentru ocuparea următoarelor posturi :

— Șef. serviciu aprovizionare.
— Șef serviciu O.N.M.
— Șef serviciu preț cost
— Șef serviciu contabilitate
— Șef serviciu tehnic
— Maistru filator specialitatea preparația filaturii de bumbac.
— Maistru țesător bumbac

Doritorii vor depune copii după actele de studii, adeverințe de vechime, autobiografie și certificatul medical pînă la 1 februarie 1973, la serviciul personal.

Pentru lămuriri suplimentare se pot adresa la telefon 21.20.25., int. 128.

CENTRALA industrială electronică și tehnica vidului București, bd. Kaliuin 18, sectorul I, tramvai 5, autobuze 31, 35, 72, 106, 110, troleibuz 90, angajează, în condițiile Legii 12/1971 : REVIZOR contabil principal și 3 ECONOMIȘTI principali (1 specialitate preț cost industrie, 2 specialitatea financiar-contabilitate). Relații la sediul centralei sau la tel. 33.01.59.

BIBLIOTECA Academiei Republicii Socialiste România, calea Victoriei nr. 125, tel. 16.40.10, interior 155, angajează MUNCITOR calificat I sau II (întreținere), care să îndeplinească următoarele condițiuni : 7 ani vechime în muncă pentru cei calificați la locul de muncă sau 3 ani pentru cei calificați în școli profesionale, pentru muncitor calificat I ; 4 ani vechime în meserie pentru cei calificați la locul de muncă sau 1½ ani pentru cei calificați în școli profesionale, pentru muncitor calificat II.

INSTITUTUL de petrol, gaze și geologie București, str. Av. Traian Vuia nr. 16, sectorul 1, angajează PORTAR.

ANUNȚ

Tariful pentru publicațiile ce se inserează în Buletinul Oficial al Republicii Socialiste România, partea a III-a, este de **35 lei** pentru anunțuri de orice fel **(pierderi de acte**, sigilii, **schimbări de nume)** a căror publicare este prevăzută de lege.

Sumele se trimit prin mandat poștal sau dispoziție de plată, precizîndu-se destinația, pe adresa :

Întreprinderea poligrafică „Grafica Nouă". Biroul de publicitate pentru Buletinul Oficial București, str. Pompiliu Eliade nr. 2, sector 7 (lîngă piața Kogălniceanu), tel. 16 08 23, cont 30.73.03.02 B.N.R.S.R., Filiala sector 4.

Cînd „arbitrul eleganței" nu penalizează neglijențele comerciale

(Urmare din pag. 1)

de calitate superioară, atrăgîndu-și aprecierile unanime ale cumpărătorilor.

Cu toate acestea, „stilul" Romartei nu este ilustrat la gradul de exigență impus de firmă, în toate unitățile, la toate grupele de mărfuri. „Am dori un costum mai deosebit, de serie scurtă". Dorinței exprimate de numeroși cumpărători, la magazinul „Adam" nu i se poate răspunde decît cu un singur model, la două rînduri de nasturi, și acela de culoare deschisă, practic nefolosibil în actualul sezon. În rest, costume întîlnite în oricare din unitățile obișnuite ale O.C.L. „Confecția". Însuși responsabilul magazinului, Gh. Tîrcolea ne declara că exclusivitățile și seriile scurte apar destul de rar la confecțiile bărbătești. Asemănător se petrec lucrurile cu articolele din blană, unele tricotaje și mai ales cu încălțăminte. Pe rastelul raionului de încălțăminte bărbătească de la „Adam", pentru a masca penuria modelelor de sezon, continuau să fie expuse tipuri perforate și cu fețe împletite, culori deschise tip sanda... La ghete nu puteau fi găsite decît 2—3 modele.

Deficiențele de aprovizionare nu se reduc la serii scurte și exclusivități. Goluri apar chiar în fondul mărfurilor de bază. Să luăm, de pildă, grupa cosmeticelor. Articole foarte solicitate ca acelea ale fabricii „Azur" Timișoara (săpunuri „Vis", „Mugurel", „Mona Lisa"), fixativul „Eva", șamponul „Mirai", deodorante, cromoplatin nr. 1-10 absentau din magazinul de specialitate din bd. Republicii. La Galanterie — bărbați din calea Victoriei nu puteau fi găsite, printre altele, cravatele de lînă, fularele de mohair, bretelele, jartierele, mapele, port-ochelarii, căciulile brumării etc. Batiste nu erau decît albe și gri deschis... Dresurile negre lipseau cu desăvîrșire din toate raioanele de specialitate ale magazinelor Romarta. La unele dresuri de culori deschise, după cum ne-au sesizat cumpărătorii, deși sînt cantități suficiente, neconcordanța dintre dimensiunea reală cu numerele indicate pe pile și chiar a jungimii celor doi ciorapi ai unei perechi, transformă vînzarea într-o migăloasă căutare și selecționare. Sesizată, fabrica furnizoare, „Adesgo", n-a dat încă nici un răspuns.

În altă ordine de idei, magazinele Romarta trebuie să-și onoreze atributul de etalon al eleganței nu numai printr-un fond de marfă deosebit, ci și prin întregul mod de prezentare. Or, dacă la „Eva" se depun eforturi pentru etalarea aspectuoasă a mărfurilor, la magazinul de cosmetice din bd. Republicii ca și la unitatea alăturată (cosmetice pentru bărbați) domnește dezordinea : pavimentul, de pildă, e plin de noroi, ambalajele sînt așezate neglijent la vedere. La unitatea de tricotaje din apropiere, deși există spațiu suficient, raioanele de desfacere sînt înghesuite în părțile laterale ale localului, fapt ce împiedică o expunere corespunzătoare a diferitelor modele de tricotaje și lenjerie.

Lipsa spiritului comercial se manifestă și în modul de evidențiere a mărfurilor. Rar se întîlnesc vitrinele interioare în care se expun noutățile sau modelele îngrămădite în raft ; prea rar, am întîlnit sisteme operative de informare a cumpărătorilor, (la „Eva", de pildă, există), asupra mărfurilor deosebite ; cosmeticele n-au nici un fel de popularizare, cumpărătorul fiind nevoit să le afle utilitatea și modul de folosință doar din prospecte. Numai că, pentru această, articolul respectiv trebuie, mai întîi, cumpărat.

În urma discuțiilor pe marginea constatărilor noastre, cu conducerea ICS Romarta, a reieșit că unele dezacorduri se datoresc responsabilităților de unități care nu urmăresc, îndeaproape, modul în care sînt onorate comenzile ; mărfuri ca fulare, bretele, jartiere, batiste bărbătești, mape se găsesc în cantități suficiente în depozitele întreprinderii. În ceea ce privește exclusivitățile și seriile scurte, am fost informați că pentru anul acesta este prevăzută extinderea relațiilor directe cu magazine din alte țări, precum și cu furnizorii interni. De asemenea se află în lucru, din materialele proprii ale ICS Romarta, modele deosebite de pardesiuri și sacouri. Vor spori sortimentele de confecții bărbătești, prin relații directe cu cooperative din Arad și Sibiu. Tot pentru anul în curs este prevăzută reverificarea formațiilor de lucru, accentuarea preocupărilor privind creșterea pregătirii profesionale a salariaților. Din luna februarie, în vederea unei mai bune folosiri a spațiilor comerciale, se vor înființa noi raioane, altele vor fi reamplasate.

★

După cum am văzut, cu toate realizările de pînă acum, în confruntarea cu exigențele cumpărătorilor, Romarta evidențiază unele neglijențe comerciale, incompatibile cu calitatea de „arbitru al eleganței". E necesară o preocupare sporită, pentru asigurarea unui stil propriu, mai multă mobilitate și operativitate și mai ales control continuu și susținut al activității tuturor unităților din subordine. Nu e mai puțin adevărat că va trebui să se resimtă mai mult sprijinul Ministerului Comerțului Interior în vederea împlinirii personalității de firmă a tuturor magazinelor Romarta.

„Curajosul" anonim

(Urmare din pag. 1)

du-l pe funcționar cu ou și cu otet ; nepoliticos, ciubucar, și altele. La sfîrșit, curajoasă și demnă, semnează... anonim.

Soția lui Y vine de la serviciu plînsă. I-a făcut șeful observație pentru că n-a sfîrșit la timp o lucrare. N-a sfîrșit-o pentru că, așezîndu-se la o cafeluță cu colegele ei, și-a adus aminte că taman în ziua aceea se împlineau 10 ani de la... Soțului însă i-a spus că șeful o persecută cumplit fiindcă ea nu vrea să facă și lucrările colegei N., pentru care șeful are o anumită slăbiciune... Soțul, om susceptibil, nu poate admite să-i fie jignită consoarta etc., etc., și pune mîna pe condei. Și scrie, și scrie sub privirile fericite ale soției, că șeful în cauză este un bădăran, un imoral, un zbir, că a făcut cutare și cutare, că face cutare și cutare (sursă demnă de toată încrederea fiind soția jignită). Și, satisfăcut și convins de cele scrise, semnează... ați ghicit !) anonim pentru ca la o adicătelea să nu poată fi suspectat de subiectivism.

Vlăstarul familiei Z vine acasă cu note invers proporționale față de așteptările părinților care n-au trecut pe la școală întreg trimestrul, întrucît „drăgălașul" nu le-a dat bătaie de cap : „Astăzi am mai luat un 0 !", „Astăzi am luat un 10 !", de fiecare dată pater familias onorind nota cu cîte un 25 de lei. Acum însă, familia e foc și pară. „Cu copilul nostru fac ei asta ? Una spun și alta pun în catalog ? Dar ce, copilul nostru e cobaiul lor ?" Și anonimele pleacă. La minister, la direcțiunea școlii. Profesorii sînt mitomani, așteaptă „darul" și dacă nu vine, ajustează notele. Profesorii sînt niște inși nepregătiți, profesorii sînt...

A doua zi, a treia zi, peste o săptămînă, curajoșii anonimi își dau seama că s-au pripit, că trebuiau să raționeze calm înainte de a lua hotărîrea, că era bine dacă... deși orice gînd bun e zadarnic acuma. Hîrtiile au ajuns acolo unde au fost îndrumate și au stîrnit întrebări, suspiciuni, hărțuieli, supărări, iracasări.

Actionînd din anonimat și rămînînd în anonimat, „curajoșii" noștri își ascund nu numai numele, ci și micimea de suflet, de conștiință. Fiindcă cine n-are curajul să semneze o sesizare, o reclamație, înseamnă că nu crede ei însuși în ea.

Încearcă, anonimule, oricine ai fi dumneata, ca oricînd vei simți pornirea să acuzi din umbra în care te afli, să te întrebi : cred în ceea ce afirm sau nu ? Și dacă crezi cu adevărat, semnează cinstit, cu numele dumitale, cu adevărul dumitale, cu demnitatea dumitale. Așa este omenește !

Răspuns la întrebarea de ieri

La întrebarea de ieri ne răspunde tovarășul VICTOR MĂLUȘEL, inginer șef al întreprinderii „MUNCA TEXTILĂ".

„Pentru anul în curs, întreprinderea noastră a primit comenzi mari pentru executarea unui sortiment nou de material nețesut. Or, liniile noastre tehnologice nu erau adecvate producerii acestui articol. Cum solicitările sînt importante și eșalonate pe perioade îndelungate, s-a trecut de urgență la modificarea, prin forțe proprii, a unei linii tehnologice. De asemenea, s-a trecut la elaborarea rețetei de liere, de stabilire a amestecului fibros, precum și a tehnologiei de execuție. În prezent, toate lucrările pregătitoare au fost efectuate, produsul intrînd în fabricația de serie. Considerăm că prin măsurile întreprinse — linia tehnologică funcționează în trei schimburi — vom putea, în cursul lunii viitoare, să recuperăm restanțele înregistrate".

Relația școală-producție

(Urmare din pag. 1)

lă a uzinei de reparații auto — Grivița. Numai în trimestrul I s-au realizat aici peste 15 000 bucăți de coliere, ca și un număr mare de borne și alte lucrări de serie mică.

— **Pentru elevii noștri cîntărește nespus de mult sentimentul utilității sociale, faptul că produsul realizat de ei este finit, folositor pentru ceva anume, așteptat permanent de întreprindere** — ne spunea prof. **LAURIAN MARINESCU**, directorul școlii, **iar pe noi, profesorii, ne interesează, pe lîngă cantitatea și calitatea de cunoștințe practice acumulate de elevi în ateliere, atitudinea față de muncă, climatul sănătos de activitate colectivă, perspectiva dinărului, momentul în care va fi pus în situația să se definească în muncă, în societate. Cele două ateliere ale noastre, devenite anexe ale întreprinderii ce ne patronează, lucrează pe bază de contract, fiind tratate cu seriozitate ca unități productive. Totodată, meseriile abordate au corespondent direct cu nevoile de cadre calificate ale Capitalei, întreprinderile putîndu-și recruta în viitor meseriașii de care vor avea nevoie.**

— **Plecînd de la considerentul că omul are nu numai dreptul, dar și obligația de a munci** — intervine prof. **OLIMPIA BANCIU**, director adjunct, secretara organizației de bază P.C.R. — **școala trebuie să fie instrument mai eficient de integrare a tuturor absolvenților în muncă socială. Activitatea direct productivă desfășurată de elevii claselor a IX-a și a X-a în atelierele-școală, contribuie la pregătirea lor practică, la formarea deprinderilor de muncă. Noi am stabilit o convenție cu uzina care ne patronează ca după cei doi ani de activitate concretă în atelier, (în clasele IX, X), absolvenții noștri să se poată prezenta în fața comisiei de atestare a calificării (cu treapta de bază I). Pînă acum, 20 dintre cei 23 elevi dintr-a X-a și-au manifestat dorința de a se angaja, după absolvire, în domeniul în care s-au pregătit în timpul școlarizării.**

— De fapt, rezultatele obținute de școala dv. pe linia pregătirii practice a elevilor sînt rodul unei bune colaborări cu uzina.

— **Într-adevăr, această problemă ne-a preocupat în permanență, ne spunea interlocutoarea. În relația școală-producție am străbătut cîteva etape : de la înțelegerea și convenția la nivelul conducerii (director de școală — director de întreprindere), am răsfrînt colaborarea pînă la nivelul secțiilor (între maiștri și muncitori), pe de o parte, și profesor-maistru-elevi, pe de altă parte). Trebuie remarcat faptul că în această importantă acțiune am fost sprijiniți de comitetul de partid al întreprinderii și de Comitetul de partid al sectorului 8.**

— **O serie de acțiuni organizate de noi au avut ca obiect întărirea acestei colaborări** — sublinia prof. **LAURIAN MARINESCU. Așa, de pildă, la unele ore de dirigenție, am avut ca invitați muncitori fruntași, membri ai comitetelor de partid și ai U.T.C. din uzină. Deosebit de instructive și educative au fost întîlnirile elevilor cu maistrul Nicolae Antonescu, cu Gh. Duță (secretarul comitetului U.T.C. din uzină).**

...Intrăm în atelierul de lăcătușărie-auto. Maistrul-instructor **Ștefan Manu** explică elevilor cum trebuie executate bornele. La bancurile de lucru, elevii încearcă să aplice direct în practică noțiunile căpătate. Este o atmosferă de muncă încordată, de atenție și seriozitate.

Felicitări de peste hotare adresate tovarășului NICOLAE CEAUȘESCU

Cu prilejul celei de a 55-a aniversări a zilei sale de naștere, tovarășul **Nicolae Ceaușescu** a mai primit felicitări adresate de :

Kurt Waldheim, secretar general al Organizației Națiunilor Unite ; **Biroul Comitetului Central al P.C. din Grecia (interior)** ; **Giuseppe Medici**, ministrul afacerilor externe al Italiei ; **Sigvard Arne Eklund**, director general al Agenției Internaționale pentru Energia Atomică ; **Pn. Anninos Cavalieratos**, ministru supleant al afacerilor externe al Greciei ; **Giovanni Mosca**, vicesecretar al Partidului Socialist Italian ; **Giancarlo Pajetta** ; **David Arthur Davies**, secretar general al Organizației Meteorologice Mondiale ; **Abdul Rahman Al-Iriani**, președintele Consiliului Republicii Arabe Yemen ; **Comitetul Central al Partidului Comunist Sirian** ; pentru Comitetul Central al Partidului Comunist din Venezuela, **Jesus Faria**, secretar general ; **Ermenegildo Gasperoni**, secretar general al P.C. Sanmarinez ; **Pierre Paul Schwetzer**, directorul general al Fondului Monetar Internațional ; **Henrik Beer**, secretar general al Ligii Societăților de Cruce Roșie Geneva ; **Johannes Virolainen**, președintele Partidului de Centru din Finlanda, și **Mikko Immonen**, secretar general ; **Vassos Lyssarides**, președintele Partidului Edek din Cipru ; **Mario Zagari**, deputat, membru al Direcțiunii și șef al Secției Internaționale a Partidului Socialist Italian ; **Luis Carlos Prestes**, secretar general al Partidului Comunist Brazilian ; **Bernhard**, prințul Olandei ; **Seretse Khama**, președintele Republicii Botswana ; **Sam Nujoma**, președinte al Organizației Populare din Africa de sud-vest (S.W.A.P.O.) ; **Zaid Bin Sultan Al-Nahyan**, președintele Emiratelor Arabe Unite ; **Rosolino Martelli** și **Bruno Casali**, căpitani regenți, și **Giancarlo Ghironzi**, secretar de stat pentru afacerile externe al Republicii San Marino ; **Tomomi Narita**, președintele Partidului Socialist Japonez ; **Sayed Zaki**, secretar al organizației din guvernoratul Cairo al Uniunii Socialiste Arabe ; **Sigurd Omann**, președintele Partidului Socialist Popular din Danemarca ; **Maurice Brasseur**, guvernatorul Provinciei Belgiene Luxemburg ; **Sadruddin Agha Khan**, înaltul Comisar al Națiunilor Unite pentru Refugiați.

Eficiența economică a investițiilor

(Urmare din pag. I)

nostru a efectuat studiile tehnico-economice și proiectele de execuție pentru noile capacități de producție de la Uzinele de mașini grele București, Uzina mecanică de utilaj chimic, uzina „Vulcan", uzina „23 August". Uzina de mecanică fină, Uzina de pompe și Uzina de mașini agricole „Semănătoarea". Am precizat pentru București, deoarece o mare pondere în planul de activitate al institutului o au obiectivele industriale din diferite județe ale țării. În prezent sînt în curs de finalizare toate proiectele pentru anii 1974—1975 și ne pregătim în vederea elaborării studiilor tehnico-economice pentru investițiile prevăzute în cincinalul următor. Fără îndoială că în toate studiile și proiectele întocmite am urmărit, pe diferite căi, realizarea unor investiții cît mai eficiente, așa cum prevăd indicațiile conducerii superioare de partid și de stat.

În primul rînd, am extins într-o proporție însemnată acțiunea de tipizare a proiectelor și de refolosire a lor. Anul trecut, de pildă, pentru 35,5 la sută din investiții am folosit proiecte tip ; în acest an procentul urmează să crească la 38 la sută. În al doilea rînd, am legat într-o măsură mult mai mare activitatea proiectanților de locul unde se realizează investiția. La institut există grafice de urmărire a lucrărilor, cu date precise de deplasare pe teren. Proiectanții urmăresc astfel nemijlocit modul cum se realizează proiectele, dacă se execută cu prioritate acele lucrări care să permită darea în folosință parțială, pe etape, a unor capacități și nu a întregului obiectiv deodată. Pentru unele obiective, cum sînt, de pildă, noile capacități de producție de la uzina „23 August", proiectanții se află în permanență alături de constructori. Prezența proiectanților pe șantiere este cu atît mai necesară, cu cît și constructorii ridică unele probleme care se pot rezolva pe loc. De asemenea, am consolidat conlucrarea cu toți factorii ce răspund de realizarea investițiilor și, nemijlocit, de punerea lor în funcțiune la termenele stabilite. Bunăoară, nu pornim la întocmirea S.T.E.-urilor și elaborarea proiectelor pînă nu studiem, în amănunt, dacă capacitățile existente sînt utilizate cu maximum de eficiență, dacă nu există posibilități de extindere a lor. Numai cînd se ajunge la concluzia că este oportună construirea unui nou obiectiv se trece la executarea documentației necesare, la întocmirea căreia se are în vedere și o anumită elasticitate pentru eventuale reprofilări.

— Experiența a demonstrat că la întocmirea proiectelor de execuție se pot obține importante reduceri de fonduri bănești și economii de materiale față de studiile tehnico-economice. Cu ce rezultate ați încheiat anul 1972 din acest punct de vedere și cum le veți dezvolta în perspectivă ?

— În perioada scursă de la efectuarea S.T.E. și pînă la întocmirea proiectului de execuție apar o serie de materiale noi, se ivesc soluții mai eficiente pentru realizarea unor finisaje sau a lucrărilor de structură etc. Pentru a le cunoaște, ținem un strîns contact cu Centrala industrială de prefabricate din beton, consultăm cataloage de materiale, colaborăm îndeaproape cu INCERC. Avem schimburi de păreri în legătură cu folosirea celor mai eficiente materiale și soluții de la obiectiv la obiectiv. Nu trecem la întocmirea nici unui proiect pînă cînd nu există certitudinea că materialele preconizate pot fi furnizate în cantitățile necesare și la timp. Din astfel de consultații, de pildă, s-a ajuns la concluzia că cupolele din material plastic sînt mai eficiente din toate punctele de vedere decît luminatoarele clasice din elemente metalice și sticlă și, deci, trebuie introduse în fabricație. În prezent purtăm unele discuții în legătură cu chesoanele halelor de 24/12. Aplicînd în practică principiile enunțate, am realizat, în 1972, în trei trimestre (pentru trimestrul IV nu am încheiat încă bilanțul) o economie de 61 milioane lei la construcții-montaj și instalații, am redus importurile cu 36 milioane lei valută, am economisit, față de indicatorii din planul de stat, 7 437 tone metal, 656 mc material lemnos, 5 000 tone ciment etc. De remarcat că realizările pe cele trei trimestre se situează peste angajamentul anual.

În prezent desfășurăm, în lumina documentelor Conferinței Naționale a partidului și Plenarei C.C. al P.C.R. din noiembrie 1972, o vastă acțiune pentru revizuirea normelor de consum și a normativelor învechite, pentru înlocuirea unor materiale deficitare, reducerea ponderii lucrărilor de construcții-montaj din totalul investițiilor, pentru folosirea intensivă a suprafețelor de producție existente și a terenurilor pe care sînt amplasate noile obiective. Acționăm, de asemenea, pentru sporirea gradului de industrializare a tuturor construcțiilor prin folosirea pe scară largă a prefabricatelor și mecanizarea lucrărilor. Consider însă insuficient sprijinul pe care îl primim în această direcție din partea unor constructori și beneficiari. Deseori purtăm discuții în jurul unor lucruri mărunte, în loc să concentrăm toate forțele în direcția găsirii celor mai bune căi care să ducă la reducerea costurilor investițiilor, la o eficiență economică cît mai ridicată. În loc ca întreprinderile constructoare să ia măsuri cît mai riguroase pentru buna gospodărire a materialelor pe șantiere, pentru utilizarea judicioasă a potențialului material și uman, deseori ele solicită nejustificat unele suplimentări de fonduri. De asemenea, unii beneficiari nu au o viziune clară, încă de la început, asupra noului obiectiv și vin pe parcurs cu schimbări de soluții și chiar de amplasamente, factori care conduc la întîrzieri în darea în folosință a obiectivelor respective. În ce ne privește, vom depune eforturi, în continuare, pentru scurtarea duratei de execuție a lucrărilor de investiții prin folosirea de soluții constructive eficiente, precum și prin aplicarea unor măsuri care să ducă la realizarea parametrilor proiectați cît mai repede de la darea lor în folosință.

„Munca l-a creat pe om — omul înnobilează munca!"

(Urmare din pag 1)

produsul muncii, este și cel ce-o înnobilează ? (Tovarășul Florea Nan are 42 de ani, 16 în același loc de muncă, este muncitor specialist, membru în biroul organizației de partid a Întreprinderii de accesorii mecanice pentru industria textilă).

— Mă gîndesc la viața mea și a altora, la atitudinea generală față de muncă. Dar mă gîndesc și la unii oameni care se mulțumesc să fie executanți, chiar foarte conștiincioși, în vreme ce alții nu sînt satisfăcuți dacă nu și creează.

— Care este părerea dv., despre relația execuție-creație ?

— Munca, după mine, nu are decît o singură față, care încorporează totul : creația.

— Aceasta este munca. Dar oamenii ?

— Cei ce înnobilează cu adevărat munca sînt cei ce au o atitudine creatoare față de muncă.

— Firește că nu considerente de ordin teoretic vă determină opiniile, ci realități pe care, eventual, le-ați putea relata mai pe larg.

— Specificul producției noastre este noutatea de la un produs la altul. Așa am și ajuns, de altfel, de la simple accesorii mecanice pentru industria textilă, la utilaje și instalații, tot cu rolul de accesorii, dar accesorii care mecanizează și automatizează munca în țesătorii, filaturi etc. Un asemenea proces, în care unicatul înlocuiește cel mai adesea producția de serie, implică ingeniozitate, creativitate ; nu pe etape calendaristice, ci pe etape de lucru, pe faze și operații, pe fiecare produs. Orice unicat poate fi făcut într-o varietate de soluții constructive. Problema este s-o găsești pe cea mai bună. Iată, deci, deschiderea muncii noastre și, în funcție de această realitate, nu ne poate fi indiferentă atitudinea muncitorului față de muncă.

— Așadar, în ce relație vedeți execuția și creația ?

— Executantul spune : „Așa mi s-a dat desenul, așa am făcut". Nimic de reproșat la prima vedere, mai ales că respectarea disciplinei tehnologice este o condiție pe care o cultivăm cu toții. Dar **dacă** se putea face mai bine ?... **Dacă** proiectul se putea executa mai avantajos ?... **Dacă** un material putea fi înlocuit cu altul, mai ieftin ?... Vedeți, acestea sînt întrebările pe care și le pune creatorul. De ce, adică, să ne reproșăm sever ceea ce n-am făcut (în ideea nerespectării disciplinei tehnologice) și să nu ne reproșăm generos ceea ce puteam face mai bine (în **ideea autodepășirii**) ? Eu, dacă e vorba să mă refer la o experiență de viață strict personală, am ajuns muncitor specialist resimțind moral, în fiecare fază a devenirii mele, minusurile datorate neaplicării la timp a soluțiilor potrivite.

— Despre dv. se spune că sînteți nu numai un muncitor „de concepție", pe care proiectanții s-au obișnuit să-l consulte la lansarea oricărui produs nou, dar și un foarte bun executant sau, ca să folosesc expresia dv., „un executant foarte conștiincios". Nu cumva, pînă la urmă, este vorba de... coexistența celor doi ?

— Cînd cei doi — muncitorul creator și muncitorul executant — se regăsesc în persoana unuia singur, înseamnă că nu mai sînt doi, ci unul !

INFORMAȚIA pe tot globul

Convorbirile lui Marinus Ruppert în vederea formării unui nou guvern olandez

HAGA 30 (Agerpres). — Marinus Ruppert, însărcinat cu o misiune de informare pe lîngă principalele partide politice olandeze, în vederea formării unui nou guvern, a fost primit, ieri, de regina Juliana. Cu acest prilej, Ruppert a informat-o detaliat pe suverană în legătură cu rezultatul convorbirilor avute în aceeași zi, cu liderii celor trei partide confesionale (catolic și calvinist de ambele tendințe), precum și cu partidul muncii, cu „Democrații-66" și dizidenții stîngii catolice. Convorbirile cu liderii celor șase partide s-au concentrat asupra posibilităților de formare a unui cabinet minoritar, sau a unui cabinet extraparlamentar.

Ruppert a cerut interlocutorilor săi să-i prezinte fiecare în scris, în cursul zilei de astăzi, punctul său de vedere, în vederea întocmirii raportului asupra misiunii sale.

Camera Comunelor a adoptat proiectul de lege antiinflaționist

● Sindicatele britanice vor prezenta însă propria lor variantă la programul conservatorilor și vor boicota măsurile guvernului, ca fiind contrare intereselor salariaților.

LONDRA 30 (Agerpres). — Camera Comunelor a adoptat, cu 305 voturi, contra 269, proiectul de lege antiinflaționist, prezentat de guvernul conservator în cea de-a doua lectură. După adoptarea sa în Camera Inferioară a Parlamentului, legea va fi trimisă Camerei Lorzilor, urmînd ca, începînd de la 21 aprilie, ea să inaugureze „a doua fază" a programului guvernamental de luptă împotriva inflației. **După cum se știe, sindicatele britanice au declarat că vor boicota măsurile guvernului, care contravin intereselor salariaților, și vor prezenta propria lor alternativă la programul conservator.**

Lucrările Consiliului arab al apărării

CAIRO 30 (Agerpres). — La Cairo au continuat, ieri, lucrările Consiliului arab al apărării, organism din care fac parte miniștrii de externe și ai apărării din statele membre ale Ligii Arabe. Generalul Saad Eddin Al Shazly, secretar general adjunct al organizației pentru chestiunile militare, a declarat că participanții au terminat examinarea aspectelor militare înscrise pe ordinea de zi a conferinței și au început examinarea problemelor financiare.

Potrivit agenției France Presse, lucrările reuniunii ar urma să se încheie în cursul zilei de astăzi

Producția industriei franceze de automobile în creștere

PARIS 30 (Agerpres). — Industria franceză de automobile a înregistrat, în 1972, un ritm de creștere de 10,6 la sută, situîndu-se, din acest punct de vedere, înaintea Japoniei (8,2 la sută), Statelor Unite (7,9 la sută), Marii Britanii (5,1 la sută) și Italiei (4 la sută) Anul trecut, mai mult de jumătate din cele 3 328 320 de automobile produse în Franța au fost exportate, ceea ce reprezintă o creștere de peste 11 la sută față de exporturile anului 1971.

Statisticile arată, de asemenea, că, în perioada 1965—1972, producția franceză de autovehicule s-a dublat, iar exporturile s-au triplat. În acest domeniu, valoarea exporturilor a fost de 4,5 ori mai mare decît cea a importurilor (1 769 316 vehicule exportate, față de 373 701 importate).

pe scurt - de pretutindeni • pe scurt - de pretutindeni

SANTIAGO DE CHILE. — Un comunicat al Corporației chiliene a cuprului (CODELCO), dat publicității la Santiago de Chile, relevă că producția a cinci mari mine de cupru naționalizate a crescut, în 1972, cu 4 la sută, față de anul 1971, relevă agenția Prensa Latina.

KAMPALA. — Aflat într-o vizită oficială în Uganda, Mohamed Najm, membru al Consiliului Comandamentului Revoluției din Libia, a avut convorbiri cu președintele ugandez, Idi Amin. Postul de radio din Kampala a arătat, în legătură cu aceasta, că oaspetele libian a exprimat sprijinul multilateral pe care țara sa este gata să-l acorde țărilor africane în confruntarea cu rasiștii rhodesieni

LA BRUXELLES a fost semnat luni un protocol adițional la acordul încheiat în iunie 1970 între Spania și Piața comună. Acest protocol adițional, valabil pînă la 1 ianuarie 1974, a devenit necesar după admiterea celor trei noi membri ai Pieței comune. Din partea spaniolă, protocolul a fost semnat de ministrul afacerilor externe, Gregorio Lopez Bravo.

La începutul anului viitor, Spania va negocia un acord comercial cu toți membrii actuali ai C.E.E.

ROMA. — Ministrul afacerilor externe al Italiei, Giuseppe Medici, va efectua o vizită oficială în Austria, în zilele de 19 și 20 februarie, s-a anunțat luni la Roma.

Vizita ministrului italian are loc la invitația omologului său austriac, Rudolf Kirchschlaeger.

NICOSIA. — Un avion de pasageri aparținînd liniilor aeriene egiptene s-a prăbușit, ieri după amiază, într-o zonă muntoasă din nordul Ciprului — transmite agenția France Presse. Potrivit primelor informații, cele 35 de persoane aflate la bord — pasageri și membri ai echipajului — și-au pierdut viața.

ITALIA : *Vast program de „recenzare" a patrimoniului artistic al țării*

ROMA 30 (Agerpres). — „Recensămîntul" patrimoniului artistic al Italiei, început cu patru ani în urmă, a permis identificarea și „fișarea" a aproximativ 150 000 de opere de artă, monumente și locuri istorice. Este vorba, însă, doar de un început, experții apreciind la cîteva zeci de milioane numărul fișelor necesare pentru completarea unui catalog. *În vederea acestei ample acțiuni, avînd, în primul rînd, scopul de a combate furturile și degradarea operelor de artă, fondurile alocate de stat Direcției generale a antichităților au crescut de la 100 milioane de lire în 1968, la 1,32 miliarde lire în 1973. Aceste fonduri au permis, anul trecut, obținerea a numeroase fotografii aeriene, indispensabile pentru localizarea așezărilor antice și medievale interesante din acest punct de vedere. Date fiind, însă, numărul mare de civilizații care s-au succedat pe teritoriul peninsulei italice, precum și „bogăția" artistică și istorică a fiecărei regiuni, este imposibil să se prevadă data terminării acestei operațiuni.*

AMMAN. — Farid Al-Sa'ad, ministrul iordanian al finanțelor și responsabil al departamentului pentru reconstrucție și dezvoltare, a primit în audiență delegația Comitetului Internațional de Cruce Roșie (I.C.R.C.) prezentă la Amman într-o vizită oficială.

La viitoarea adunare generală a O. M. S.

ELABORAREA unui program de cooperare internațională pentru cercetări asupra cancerului a fost înscrisă pe agenda de lucru a celei de-a 26-a sesiuni a adunării generale a Organizației Mondiale a Sănătății, care va avea loc la 7 mai. Consiliul Executiv al O.M.S. a hotărît, de asemenea, ca ordinea de zi a lucrărilor, care se vor desfășura într-un cadru festiv pentru a marca a 25-a aniversare a înființării organizației, să includă și alte probleme, între care discutarea cererii de aderare a R.D.G., probleme ale mediului înconjurător, eradicarea variolei, elaborarea unui sistem internațional de informare asupra medicamentelor, cercetări în domeniul epidemiologiei etc.

LIMA — În cadrul ministerului peruan al industriei și comerțului a luat ființă o comisie specială, însărcinată cu studierea posibilităților concrete de a se trece la o dezvoltare susținută a șantierelor navale naționale, relatează agenția Prensa Latina.

WILHELM HAFERKAMP, membru al Comisiei C.E.E., însărcinat cu problemele economice și financiare, începe săptămîna aceasta un turneu prin cele nouă țări membre ale C.E.E. El va aborda cu interlocutorii săi probleme privind „prima fază" a proiectatei uniuni economice și monetare vest-europene. Prima capitală pe care urmează să o viziteze Haferkamp este Londra, unde el va avea convorbiri cu ministrul britanic al finanțelor

UN SCHIOR ELVEȚIAN, care fusese prins, simbătă, de o avalanșă, a fost salvat de un elicopter ieri, după ce petrecuse 20 de ore sub un strat de zăpadă de un metru. Alte două persoane care îl însoțeau au murit. El a declarat că cea mai mare greutate a fost să se debaraseze de schiuri, deoarece îi blocau orice mișcare. „Este un adevărat miracol că a scăpat", a declarat unul din salvatorii lui, adăugînd că supraviețuirea lui a fost posibilă datorită formării unei fisuri în stratul de zăpadă, prin care a putut să respire.

WASHINGTON. — Senatul american a confirmat, cu 81 de voturi pentru și unul împotrivă, numirea lui Elliot L. Richardson ca noul ministru al apărării al Statelor Unite — anunță agenția United Press International.

În Anglia nu se va trece la circulația rutieră pe partea dreaptă

GUVERNUL BRITANIC nu va accepta trecerea la circulația autovehiculelor pe partea dreaptă, se arată într-un raport adresat Pieței comune de către ministrul britanic al transporturilor, John Peyton.

Studii pentru combaterea poluării sonore

(Urmare din pag. I)

sînt depășite. Specialiștii dau alarma. O intensitate situată cam în jurul a 80 decibeli ne avertizează că pășim în zona periculoasă pentru ureche și pentru întreg organismul omenesc. De aceea, lupta cu poluarea sonoră se intensifică. În Uniunea Sovietică, această acțiune — așa cum se relatează într-o corespondență primită la redacție din partea agenției de presă „Novosti" — vizează atît uzinele, cît și marile aglomerări urbane, trecîndu-se, pe scară largă, la elaborarea unor metode și tehnici noi antizgomot.

Institutul „Kievproiect", de pildă, cu sprijinul cercetătorilor din domeniul igienei, a elaborat o nouă „hartă" a capitalei Ucrainei. Este vorba de „harta zgomotelor", destinată, în exclusivitate specialiștilor, dar de mare importanță pentru viața, capacitatea de muncă și sănătatea locuitorilor Kievului. Trasată în tonalități de la verde-portocaliu și pînă la roșu închis, harta indică punctele „fierbinți" ale poluării sonore și notează în cifre numărul decibelilor înregistrați în aceste locuri. Cum să fie micșorate zgomotele de pe marile magistrale, cum să se lupte cu acea principală sursă de poluare sonoră — vehiculele ? Motorul electric în locul motorului cu ardere internă este o perspectivă destul de îndepărtată. Deși se fac intense cercetări, parcul automobilelor cu ardere internă crește văzînd cu ochii. Atunci ?

Cercetătorii din Kiev susțin că „strategia momentului" depinde de construcțiile urbane ; amplasarea și articularea străzilor și piețelor, organizarea fluxurilor de transport, elaborarea unor planuri pentru case de locuit de un tip deosebit, crearea unor zone de apărare împotriva zgomotului.

Studiul „noii hărți" a Kievului a demonstrat un lucru curios : cele mai zgomotoase locuri din oraș nu sînt piețele, ci străzile. Deoarece, străzile, avînd pe ambele laturi șiruri de case, se transformă în adevărate tuburi acustice, care, la un moment dat, chiar amplifică sunetele. Iată și un fapt ce apare, la prima vedere, curios : mult sub așteptări s-a constatat că se află intensitatea zgomotului produs de calea ferată !

Numeroase alte rezultate, obținute după minuțioase experiențe, au permis arhitecților și igieniștilor elaborarea unor soluții urbanistice de viitor. Străzile orașului au fost împărțite, după intensitatea zgomotului, în patru categorii, astfel că viitoarele construcții vor fi începute ținîndu-se cont de gradul de diferențiere a poluării sonore în zonele respective. Arhitecții și acusticienii Kievului propun schimbări și în practica tradițională a construirii pasajelor subterane. Coborîrea sub pămînt, afirmă ei, trebuie să o facă nu pietonii, ci transportul urban. De pe acum, ei întocmesc planurile viitoarelor magistrale subterane ale Kievului ce vor fi transpuse în practică după anul 2000.

Capitala Ucrainei este cunoscută pentru frumusețea spațiilor sale verzi. Cu toate acestea, arhitecții au rămas nemulțumiți de felul cum sînt ele amplasate pe suprafața orașului. Printr-o rațională plantare, de exemplu, a pomilor, aceștia pot juca cu succes rolul unor ecrane antifonice Nu întotdeauna, însă, lărgimea străzilor permite plantarea unor spații verzi. În aceste cazuri se recomandă ridicarea unor parapete de beton, iar dacă nici acest lucru nu este posibil, poluarea sonoră poate fi micșorată prin dispunerea edificiilor în anumite unghiuri, prin așezarea ferestrelor în așa fel încît ele să nu mai „absoarbă" zgomotele străzii.

Desigur, acestea sînt numai cîteva din soluțiile preconizate de specialiștii ucrainieni, soluții ce tind să redea autenticitate și farmec expresiei „un mare și liniștit oraș".

agerpres ORA 12

BRUXELLES. — Noul prim-ministru al Belgiei, Edmond Leburton, urmează să prezinte, astăzi, în parlament programul său guvernamental. La Bruxelles se apreciază că programul guvernamental va fi aprobat. Coaliția tripartită dispune de două treimi din mandatele Camerei Reprezentanților.

■

LONDRA. — Primul ministru al Marii Britanii, Edward Heath, va sosi astăzi la Washington pentru a purta o serie de convorbiri cu președintele Statelor Unite, Richard Nixon. Convorbirile oficiale între cei doi oameni de stat vor avea loc joi și vineri. Între ministrul de externe al Marii Britanii, Alec Douglas-Home, și omologul său american, William Rogers, vor avea loc întrevederi separate.

■

SAIGON. — Vicepreședintele S.U.A., Spiro Agnew, a sosit azi dimineață la Saigon, prima etapă a unui turneu prin șapte state din sud-estul Asiei, informează agenția United Press International. El va conferi cu oficialități ale țărilor gazdă asupra viitorului relațiilor acestora cu Statele Unite, în urma încetării războiului din Vietnam.

memento

CINEMATOGRAFE

NUNTA DE PIATRĂ — **Capitol** (16.29.17) — 9.30, 11.45, 14, 16, 18.15, 20.30.

ZESTREA — **Buzești** (15.62.79) — 15.30, 18, 20.30 ; **Miorița** (14.27.14) — 10, 12.30, 15, 17.30, 20.

CĂLDURA MIINILOR TALE — **Central** (14.13.24) — 9, 11.15, 13.30, 15.45, 18, 20.30.

ANUL CARBONARILOR — **Festival** (15.63.64) — 8.30, 11, 13.30, 16, 18.30, 21.

MARIA STUART — **Luceafărul** (15.67.67) — 8.30, 11, 13.30, 16, 18.30, 21.

URSUL YOGI — 9, 11.15, 13.30, 18 ; E O POVESTE VECHE — 18.15, 20.30 — **Lumina** (15.23.35).

PE ARIPILE VÎNTULUI — **Patria** (11.86 25) — 10, 14.30, 19.15.

POLIȚIA MULȚUMEȘTE — Sala **Palatului** (15.73.72) — 17.15, 20.15 ; **Scala** (11.03.72) — 8.30, 11, 13.30, 16, 18.30, 21 ; **București** (15.51.54) — 8.45, 11, 13.15, 16 18.45, 21 ; **Favorit** (31.05.15) — 9.15, 11.30, 13.45, 16, 18.15, 20.30.

PROGRAM PENTRU COPII — 9.30 ; CĂLĂTORIE PENTRU UN SURÎS — 11, 13, 15 ; LUPUL MĂRILOR — RĂZBUNAREA — 17, 20.15 — **Doina** (16.35.35).

RĂZBOIUL LUI MURPHY — **Melodia** (12.06.88) — 8.45, 11, 13.30, 16, 18.30, 20.45 ; **Modern** (23.71.01) — 9, 11.15, 13.30, 16, 18.15, 20.30.

LEGENDA LUI RUSTAM — **Aurora** (35.04.66) — 8.30, 11.45, 15.30, 18, 20.30.

DOMNULUI PROFESOR, CU DRAGOSTE — **Feroviar** (16.22.73) — 9, 11.15, 13.30, 15.45, 18, 20.30 ; **Excelsior** (18.19.83) — 8.45, 11, 13.30, 15, 18.30, 21 ; **Flamura** (23.07.40) — 9, 11.15, 13.30, 16, 18.15, 20.30.

QUEIMADA — **Gloria** (22.44.01) — 8.30, 11, 13.30, 16, 18.30, 21 ; **Tomis** (21.49.46) — 9, 11.45, 14.30, 17.15, 20.15.

EXPLOZIA — **Bucegi** (17.05.47) — 15.45, 18, 20.15 ; **Floreasca** (33.29.71) — 15.45, 18.15, 20.30.

FILIERA — **Grivița** (17.08.58) — 9, 11.15, 13.30, 16, 18.15, 20.30 ; **Volga** (11.91.26) — 9, 11.15, 13.30, 15.45, 18.15, 20.30 ; **Arta** (21.31.86) — 10, 12.30, 15.30, 18, 20.15.

VARA BĂRBAȚILOR — **Unirea** (17.10.21) — 16, 18, 20.

MICUL OM MARE — **Dacia** (16.10.26) — 9, 11.15, 13.30, 16, 18.15, 20.30 ; **Giulești** (17.55.46) — 15.30, 18, 20.30.

BARIERA — **Pacea** (31.32.52) — 15.45, 18, 20 ; **Cosmos** (35.19.15) — 15.30, 18, 20.15.

SECERA VÎNTUL SĂLBATIC — **Lira** (31.71.71) — 15.30, 18, 20.15.

FRUMOS, ONEST, EMIGRAT ÎN AUSTRALIA — **Drumul Sării** (31.28.13) — 15.30, 18, 20.15.

LUPUL MĂRILOR — RĂZBUNAREA — **Crîngași** (49.21.15) — 15.30, 19.

AM ÎNCĂLCAT LEGEA — **Ferentari** (23.17.50) — 16, 18, 20 ; **Progresul** (23.94.10) — 15.30, 18, 20.15.

CASA DE LÎNGĂ CALEA FERATĂ — **Munca** (21.50.97) — 16, 18, 20.

VACANȚĂ LA ROMA — **Cotroceni** (49.48.48) — 15.30, 18, 20.15.

MAREA EVADARE — **Flacăra** (21.35.40) — 15.30, 19.

URSUL YOGI — **Viitorul** (11.48.03) — 16, 18, 20.

JOE HILL — **Rahova** (23.91.00) — 15.30, 18, 20.15.

ARENA AERIANĂ — **Laromet** (bd. Bucureștii Noi 166) — 15.30, 17.30, 19.30.

CĂZUL MATTEI — **Popular** (35.15.17) — 15.30, 18, 20.15.

CAPCANĂ PENTRU GENERAL — **Vitan** (21.39.62) — 15.30, 18, 20.15.

RASHOMON — 16.30, 18.45 ; STIGMATUL RĂULUI — 20.45 — Cinemateca (sala Union) — 13.49.04.

TEATRE

DON CARLOS (Dan Iordăchescu, Nicolae Florei, Mircea Iamandi, Magdalena Cononovici, Mihaela Botez, Ioan Hvorov. Dirijor : C-tin. Petrovici) — **Opera română**, tel. 16.48.20, ora 19.

SICILIANA (Dem. Rădulescu, Stelian Cremenciuc, Sanda Maria Dandu, Constantin Răschitor, Dimitrie Dunea, Coca Gheorghiu, Cristina Deleanu, Iulian Marinescu, Dodo Iconomu) — **Teatrul de revistă și comedie „Ion Vasilescu"**, tel. 12.27.45, ora 19.30.

CICIU LAUREAȚI AI CONCURSURILOR INTERNAȚIONALE. ÎN RECITAL: GHEORGHE CRASNARU — bas — **Sala mică a Palatului**, ora 20.

D-ALE CARNAVALULUI — **Teatrul „Lucia Sturdza Bulandra"**, tel. 14.60.60, ora 20.

VALENTIN ȘI VALENTINA — **Teatrul „Lucia Sturdza Bulandra"**, sala Studio, tel. 12.44.16, ora 20.

BUNĂ SEARA, DOMNULE WILDE (Al. Repan, Carmen Stănescu, Anda Caropol, Ștefan Iordache, Melania Cirje, Emil Hossu, Migri Avram Nicolau, Ștefan Radof, Radu Dunăreanu) — **Teatrul „C. I. Nottara"**, sala Magheru, tel. 15.93.02, ora 19.30.

TESTAMENTUL CÎINELUI (Magda Popovici, Tatiana Iekel, Ion Ciprian, Dumitru Furdui, Constantin Codrescu) — **Teatrul Mic**, tel. 13.65.88, ora 19.30.

VASSA JELEZNOVA (Marga Anghelescu, Corado Negreanu, Constantin Gheorghiu, Dana Comnea, Ileana Cernat, Irina Mazanitis-Fugaru, Lucia Cristian, Iarodara Nigrim, Mircea Cruceanu, Simion Negriiă, Rodica Mandache, Cornel Dumitraș, Ion Colomiet) — **Teatrul Giulești**, tel. 13.04.65, ora 19.30.

TRĂSNITUL MEU DRAG (Puiu Călinescu, Zizi Șerban, Radu Zaharescu, Al. Arșinel, N. Dinică, Aurelian Andreescu, Margareta Pislaru) — **Teatrul „C. Tănase"**, sala Victoria, telefon 13.04.18, ora 19.30.

AUTORUL MOARE AZI — **Studioul Institutului de artă teatrală și cinematografică „I. L. Caragiale"**, telefon 13.72.59, ora 20.

CELE 12 LUNI ALE ANULUI (Alexandrina Halic, Andra Teodorescu, Natalia Lefescu, Aurora Eliad, Gh. Tomescu, Nicolae Spudercă, Ion Ilie Ion) — prezintă Teatrul „Ion Creangă" la **Modern Club**.

APRINDEȚI STELELE — **Circul „București"**, tel. 11.01.20, ora 19.30.

● Teatrul de revistă și comedie „ION VASILESCU" anunță că din motive tehnice, spectacolele cu piesa **„Fii cuminte, Cristofor I"**, programate pentru zilele de 30 și 31 ianuarie 1973, se înlocuiesc cu **„Siciliana"** de Aurel Baranga. Biletele vîndute rămîn valabile pentru aceste zile.

TELEVIZIUNE

AZI

PROGRAMUL I

15.00—16.00 Lecții T.V. pentru lucrătorii din agricultură.
17.30 Curs de limba rusă. Lecția a 38-a
18.05 Publicitate.
18.10 Tehnic-club.
18.35 Panoramic științific.
19.10 Tragerea de amortizare ADAS.
19.20 1001 de seri.
19.30 Telejurnal.
20.00 Reflector.
20.20 Seară de teatru : „Accidentul" de Cristian Munteanu.
21.20 Avanpremieră.
21.30 Interpretul săptămînii : Doina Badea.
21.45 Poșta T.V. Schema de program pe anul 1973.
22.00 24 de ore. Contraste în lumea capitalului.
22.30 Handbal masculin : Universitatea București — Politehnica Timișoara.

PROGRAMUL II

20.00 Seară pentru tineret.

MÎINE

9.00 Curs de limba engleză. Lecția a 38-a. Prezintă prof. univ. dr. Dumitru Chițoran.
9.30 De la Alfa la Omega — enciclopedie pentru elevi.
10.00 Telex.
10.05 Mai aveți o întrebare ? „Mari proiecte ale omenirii" (II). — reluare.
10.40 La ordinea zilei. Azi în județul Dolj — reluare.
10.55 Avanpremieră.
11.00 Revista literară T.V. — reluare.
11.40 Film serial : Pe urmele lui Capija. Producție a Televiziunii Iugoslave. Episodul I.
12.40 Telex tehnico-științific — reluare.
13.00 Telejurnal.

4 Redacția și administrația, str. Brezoianu nr. 23-25. Centrala telefonică : 37.27.77. Secția scrisori și biroul juridic : 37.27.73. Publicitatea, str. 13 Decembrie 29, blocul 5, telefon 14.15.16. Pentru străinătate, abonamente prin „ROMPRES-FILATELIA". — București, calea Griviței nr. 64—66, P.O.B. — Box 2001. Tiparul : Întreprinderea poligrafică „Informația", str. Brezoianu 23-25 40 164

PROLETARI DIN TOATE ȚĂRILE, UNIȚI-VĂ!

INFORMAȚIA Bucureștiului

ZIAR AL COMITETULUI MUNICIPAL BUCUREȘTI AL P.C.R. ȘI AL CONSILIULUI POPULAR AL MUNICIPIULUI BUCUREȘTI

Anul XX – Nr. 6041
4 PAGINI 30 BANI
Miercuri
31 ianuarie 1973

BIBLIOTECA municipală Târgu-Mureș

Zi de zi, la nivelul sarcinilor maximale – imperativ al angajamentului nostru

CINCINALUL ÎN PATRU ANI ȘI JUMĂTATE!

Schimbul de experiență al „INFORMAȚIEI" (I)

ÎN DIALOG: Metalul și eficiența

În contextul preocupărilor deosebite pe care Conferința Organizației municipale de partid le-a manifestat față de valorificarea superioară a materialelor, ECONOMIA DE METAL ocupă un loc de primă importanță. Propunîndu-și să releve experiența pozitivă dobîndită în acest sens, să dezbată o serie de aspecte privind raționalizarea consumului de metal pe întreg fluxul — proiectare, debitare, producție — și să evidențieze noi modalități de optimizare a acestui proces, redacția, a organizat un schimb de experiență între reprezentanții a trei dintre uzinele mari consumatoare de metal din Capitală. Au luat parte: ing. MIRCEA UNGUREANU, șeful biroului de proiectare, și ION DANEȘ, ajustor sculer de la Secția de scularie a Uzinei „Timpuri Noi", FLORIAN STOICA, mecanic la Secția de întreținere, inovator, și ADRIAN CĂLUGĂREANU, ing. șef al uzinei „Metalica", și ing. NICOLAE CHIRIAC, constructor șef al uzinei „Steaua roșie".

● Proiectarea, instrument activ pentru o eficientă balanță a metalului

ING. M.U.: Nu cred necesar să susțin prin argumente teoretice rolul pe care-l joacă proiectarea, în această problemă. Este suficient doar să amintesc că, printr-o singură soluție bine gîndită, se poate obține la un utilaj complex o economie de 3—400 kg metal — ceea ce, desigur, multiplicat la producția curentă, înseamnă foarte mult. Pe deplin convinși de importanța diminuării formelor de consum încă din faza conceptivă, noi am adoptat un riguros program de reproiectări și înlocuiri — vizate fiind, în primul rînd, sortimentele care-și menținneau o greutate specifică exagerată. Astfel, prin asimilarea motorului tip D 12, s-a înregistrat o „rezervă" anuală de 40 tone metal; înlocuirea compresorului K 5645 cu modelul 1 C 350 aduce și ea remarcabile economii.

ING. N.C.: Și la „Steaua roșie", ca urmare a reproiectărilor și adaptării unor tehnologii noi, în anul 1972 s-au economisit 170 tone metal — din care 36 tone se datoresc adaptării reductorului planetar și a blocului paletă cu elemente elastice, iar 44 de tone însușirii

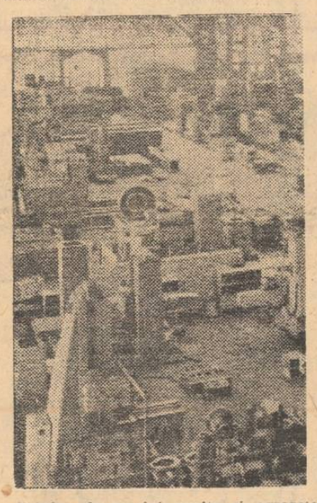

Fabrica de mașini unelte și agregate București. În imagine: hala în care se montează utilajele de mare capacitate.

Roxana Costache-Gîndu
Aurel Pavlovici

(Continuare în pag. a II-a)

Cu sarcinile de plan îndeplinite

● Harnicul colectiv al UZINEI DE PROTECȚII ANTICOROZIVE a raportat îndeplinirea înainte de termen a sarcinilor de plan la producția globală și marfă pe prima lună a anului. Eforturile depuse pentru utilizarea cu maximum de randament a potențialului tehnic și a timpului de lucru s-au materializat în realizarea unei producții suplimentare în valoare de aproximativ 600 000 lei. Beneficiarii uzinei vor primi astfel, în avans, însemnate cantități de chituri și adezivi, precum și armături protejate împotriva coroziunii.

● Ieri, colectivul întreprinderii „SELECT" și-a îndeplinit indicatorii de plan la producția globală și marfă pe luna ianuarie. Succesul obținut va permite realizarea unei producții, peste plan, în valoare de circa 300 000 lei, concretizată în țesături de mătase și articole de galanterie pentru femei și bărbați.

● Graficul întrecerii consemnează la FABRICA DE UTILAJE ȘI PIESE DE SCHIMB PENTRU INDUSTRIA DE MORĂRIT ȘI PANIFICAȚIE realizarea, peste plan a 16 transportoare cu bandă destinate unităților de industrie alimentară.

In vederea alegerilor parțiale în M.A.N.

Adunare electorală în circumscripția nr. 34 „Ștefan cel Mare"

În sala de festivități a Casei de cultură din str. Mihail Eminescu nr. 89, peste 500 de cetățeni din zona centrală și de nord a sectorului 2 s-au întîlnit în cadrul unei adunări cetățenești cu tovarășul **Gheorghe Petrescu**, vicepreședinte al Consiliului Central al Uniunii Generale a Sindicatelor, candidat al Frontului Unității Socialiste în circumscripția electorală nr. 34, „Ștefan cel Mare", pentru alegerile parțiale în Marea Adunare Națională care vor avea loc la 4 februarie a.c.

Trecînd în revistă realizările remarcabile obținute în ultimii ani în această circumscripție electorală — apariția unităților industriale de pe platforma electronicii, a noi institute de cercetări și proiectări, a numeroa-

(Continuare în pag. a II-a)

Activitatea cultural-educativă – factor mobilizator în viața uzinei

Perfecționarea profesională a fiecărui om al muncii se impletește, la ora actuală, tot mai mult cu preocuparea continuă de creare a unui orizont larg de cunoștințe generale: în fiecare întreprindere există o mulțime de mijloace prin care salariații își pot satisface nevoia firească de informare, de educație sau de divertisment. Este vorba de o activitate cu o mare arie de cuprindere și de manifestare. Am mai abordat, cu alte prilejuri, acest subiect, oprindu-ne, în exemplificări, la cîteva formații artistice de amatori din întreprinderi și instituții bucureștene. Acum revenim, după aproape un an, la uzina „Semănătoarea".

Cum era și ce este...

Constatasem atunci următoarea situație: existența unei singure brigăzi artistice de agitație, care se străduia să facă față — cu un repertoriu destul de sărac și învechit — solicitărilor unui colectiv de mii de salariați: dezmembrarea formației de dansuri populare; dispariția totală — după ani de activitate și de succese — a formației de teatru; o orchestră-fantomă de muzică populară (laureată și ea cu ani în urmă); multe, multe justificări, argumentări, pasări de răspunderi etc.

În recenta vizită am întîlnit, la sediul comitetului sindical, pe **Dumitru Stan**, vicepreședintele comitetului, pe **Victor Chiriță**, responsabil cu probleme culturale și pe **Marcel Horobeț**, instructorul, textierul, regizorul brigăzii artistice de agitație.

Darda Popescu

(Continuare în pag. a II-a)

Sesiunea Consiliului popular al municipiului București

Vineri, 9 februarie a.c., ora 14, în Sala mică a Palatului Republicii Socialiste România, str. Știrbei Vodă nr. 1, va avea loc cea de a XVI-a sesiune a Consiliului popular al municipiului București. Deputaților le vor fi supuse spre dezbatere și aprobare:

— Proiectul de hotărîre cu privire la adoptarea planului economico-social cu profil teritorial pe anul 1973;

— Proiectul de hotărîre cu privire la adoptarea bugetului local pe anul 1973;

— Răspunsul la chemarea lansată de Consiliul popular al județului Maramureș.

ÎN OBIECTIV: Calitatea aprovizionării și servirii populației cu legume și fructe

Pe ordinea de zi a adunării Comitetului oamenilor muncii de la Întreprinderea pentru producția și valorificarea legumelor și fructelor „București", care a avut loc zilele trecute, la care au luat parte conducerile celor cinci oficii I.P.V.L.F., secretarii organizațiilor de partid, președinții comitetelor de sindicat, reprezentanți ai lucrătorilor din depozite și din rețeaua de desfacere, s-au aflat cîteva probleme de stringentă actualitate. Aprovizionarea cît mai bună a populației cu legume, gospodărirea judicioasă a fondului de mărfuri existent în silozuri, măsurile ce se cer aplicate pentru desfășurarea activității în lunile de vară și toamnă, înlăturarea neajunsurilor ce mai persistă în diferite sectoare, au constituit coordonatele informării prezentate și cadrul discuțiilor purtate de participanți.

Campania de însilozare s-a desfășurat, toamna trecută, în condiții climaterice deosebit de grele. Măsurile organizatorice aplicate, îndrumarea și urmărirea permanentă, de către Comitetul municipal de partid a stadiului livrărilor, sortării, transportului și însilozării cartofilor, sprijinul substanțial acordat de către comitetele executive ale consiliilor populare ale sectoarelor, acțiunile de muncă patriotică din depozite, la care au participat un mare număr de cetățeni, au permis ca obiectivele incluse în planul aprovizionărilor de iarnă să fie realizate. Ca urmare, s-a putut pune la dispoziția cumpărătorilor, prin rețeaua de magazine proprii, cantități suficiente de mărfuri de bună calitate. Există premise certe pentru ca și în continuare servirea populației să se desfășoare în condiții corespunzătoare. De asemenea, se prevede ca în semestrul I al anului să se desfacă un volum de produse mult mai mare decît în perioada similară din 1972 și anume: la cartofi cu 5 200 tone, la ceapă cu 1 200 tone, la rădăcinoase cu 500 tone, la fasole uscată cu 300 tone etc. S-a acordat o atenție mai mare prezentării produselor și extinderii preambalării lor.

Subliniind realizările obținute de colectivul de lucrători din întreprindere, tov. **Paul Niculescu**, președintele Comitetului oamenilor muncii, s-a oprit și asupra unor neajunsuri, a cauzelor care le-au generat. Astfel, conducerile oficiilor, salariații din depozite nu s-au

Romeo Groapă

(Continuare în pag. a III-a)

În căutarea articolelor sportive

Desfășurarea activității, atît a sportului de performanță, cît și a celui de masă, este condiționată în bună măsură de existența materialelor sportive și de calitatea acestora.

Indiscutabil că, în comparație cu anii trecuți, în producția internă de asemenea materiale s-au înregistrat progrese în privința cantității cît și a calității lor. Printre altele (ne limităm numai la cîteva exemple din lunga listă a realizărilor furnizorilor) notăm masa de tenis tip „Ella" (producător C.I.D. Reghin) ale cărei calități și aspect o apropie foarte mult de cele mai exigente pretenții (lipsuri prezintă numai suprafața de

Dan Pătrașcu

(Continuare în pag. a III-a)

De ce nu se salută doi vecini?

Rîndurile care urmează le-am mai putea intitula și „Cazul C". De ce? Pentru că C este un caniche veritabil, vaccinat, înscris în evidențele patrupedelor. E un cățel drăguț, de culoare neagră, și nimeni nu și-ar fi închipuit că va ajunge să învrăjbească doi vecini, că va constitui, pentru o perioadă de timp, subiectul discuțiilor între locatarii de la scara G a blocului de pe magistrala Nord-Sud nr. 21, că va fi pomenit în reclamații, somații, procese verbale și chiar în acte judecătorești. Dar dincolo de acest personaj, există și altele.

A.D. — stăpînul cățelului, avocat, îi asigură cele mai bune condiții de viață (C are maniere frumoase și latră foarte rar, nu a mușcat pe nimeni).

L.N. — vecin de apartament, medic, ore de o conduită ireproșabilă, acuză nerespectarea regulilor de igienă, deranjul și, pentru nimic în

Mihai Chirea

(Continuare în pag. a III-a)

Apropo de...

Întîlniri

VIRGIL BRĂDĂȚEANU

Ale tinerilor, desigur, căci tinerețea este mai cu seamă vîrsta întîlnirilor; întîlniri, de multe ori, cu ceea ce nu se mai uită, cu prima dragoste, cu primul erou, cu îndeletnicirea care devine, pentru cei mai mulți, rațiunea întregii vieți, tărîmul realizării lor pe plan profesional și social. Și dacă toate vîrstele au frumusețea lor, este una al cărei farmec le întrece pe toate, și aceasta e tocmai aceea a întîlnirilor și a opțiunilor, aceea la care tînărul face primul pas, pe drumul devenirii sale ca om.

Continuare în pag. a II-a)

ȘEDINȚA COMITETULUI EXECUTIV AL C.C. AL P.C.R.

În ziua de 30 ianuarie 1973 a avut loc ședința Comitetului Executiv al Comitetului Central al P.C.R., prezidată de tovarășul Nicolae Ceaușescu, secretar general al Partidului Comunist Român.

În cadrul ședinței, tovarășul Nicolae Ceaușescu a făcut o informare în legătură cu vizitele efectuate de președintele Consiliului de Stat al Republicii Socialiste România în Pakistan și Iran, la începutul lunii ianuarie a.c.

Comitetul Executiv a luat cunoștință cu viu interes despre rezultatele foarte bune ale vizitelor și despre posibilitățile însemnate de dezvoltare a colaborării bilaterale dintre România și Pakistan, precum și dintre România și Iran. Comitetul Executiv a dat o înaltă apreciere activității desfășurate de președintele Consiliului de Stat, tovarășul Nicolae Ceaușescu, a aprobat în unanimitate rezultatele vizitelor și a stabilit ca ministerele și organizațiile economice să ia toate măsurile pentru transpunerea în viață a înțelegerilor stabilite cu ocazia vizitei.

În legătură cu evoluția situației din Sud-Estul Asiei, Comitetul Executiv al C.C. al P.C.R. salută cu deosebită satisfacție încheierea acordului de încetare a războiului și restabilire a păcii în Vietnam. Întreaga evoluție a evenimentelor din Vietnam demonstrează că un popor hotărît să-și apere dreptul la viață liberă, independentă și demnă, să-și făurească destinele potrivit voinței sale nu poate fi înfrînt de nici o forță din lume. Prin lupta sa, poporul vietnamez, care s-a bucurat de un mare sprijin din partea poporului român, din partea tuturor țărilor socialiste și a forțelor iubitoare de pace de pretutindeni, și-a cucerit respectul și simpatia tuturor națiunilor lumii. Acordul încheiat demonstrează o dată mai mult că în zilele noastre singura cale de soluționare a problemelor litigioase este calea tratativelor.

Comitetul Executiv își exprimă speranța că acordul realizat va crea condiții pentru instaurarea unei păci trainice, pentru ca poporul vietnamez, celelalte popoare din Indochina să-și poată consacra forțele dezvoltării lor economice și sociale, să-și poată soluționa problemele corespunzător voinței și hotărîrii lor, fără nici un amestec din afară.

Reafirmînd solidaritatea Partidului Comunist Român cu aspirațiile naționale ale poporului vietnamez, cu lupta sa, Comitetul Executiv exprimă convingerea fermă că între Partidul Comunist Român și Partidul celor ce Muncesc din Vietnam, între Republica Socialistă România și Republica Democrată Vietnam se vor dezvolta continuu relații de prietenie și solidaritate frățească, în interesul celor două popoare, al unității țărilor socialiste și al mișcării comuniste și muncitorești internaționale.

Comitetul Executiv exprimă, de asemenea, convingerea că între poporul român și toate popoarele din Indochina se va dezvolta o largă colaborare, considerînd că pe această cale România va putea contribui la lichidarea mai rapidă a urmărilor războiului, la dezvoltarea acestor țări, la întărirea prieteniei între poporul român și popoarele din această zonă.

Comitetul Executiv a dezbătut proiectul de lege privind protecția mediului înconjurător și a stabilit ca, pe baza observațiilor făcute în cadrul ședinței, proiectul să fie definitivat și apoi supus dezbaterii publice în vederea înaintării spre adoptare Marii Adunări Naționale.

Comitetul Executiv a discutat și aprobat unele propuneri de modificare și completare a unor prevederi ale legislației penale. Principalele măsuri adoptate prevăd ca sancționarea unor fapte mărunte, care nu prezintă gradul de pericol social al unei infracțiuni, să fie în viitor sancționate ca abateri cu caracter administrativ; să se introducă în legislația penală munca corecțională fără privare de libertate; să se introducă unele simplificări în activitatea judiciară pentru a mări operativitatea și a înlătura unele paralelisme; de asemenea, au fost sporite atribuțiile Comisiilor de judecată. Măsurile aprobate de Comitetul Executiv vor fi înaintate Consiliului de Stat spre legiferare.

Comitetul Executiv a rezolvat, de asemenea, unele probleme ale activității curente.

Cu prilejul aniversării a 30 de ani de la apariția primului număr,

Ziarul „România liberă" a fost distins cu Ordinul „Steaua Republicii Socialiste România" clasa I

Tovarășul Nicolae Ceaușescu, secretar general al Partidului Comunist Român, președintele Consiliului de Stat al Republicii Socialiste România, a înmînat marți, în cadrul unei solemnități, care a avut loc la Consiliul de Stat, Ordinul „Steaua Republicii Socialiste România" clasa I, conferit ziarului „România liberă", pentru contribuția deosebită adusă la înfăptuirea politicii partidului și statului, de construire a socialismului în patria noastră și pentru activitatea de educație socialistă a maselor de oameni ai muncii, cu prilejul aniversării a 30 de ani de la apariția primului număr al ziarului.

La solemnitate au participat tovarășii Ion Gheorghe Maurer, Paul Niculescu-Mizil, Gheorghe Rădulescu, Cornel Burtică, Miron Constantinescu, Mihai Gere, Constantin Stătescu, secretarul Consiliului de Stat, Teodor Marinescu, șeful secției de presă a C.C. al P.C.R., Nestor Ignat, președintele Uniunii Ziariștilor, precum și reprezentanți ai conducerilor ziarelor centrale, Radioteleviziunii și Agenției române de presă „Agerpres", vechi colaboratori ai ziarului.

După înmînarea înaltei distincții, mulțumind pentru deosebita prețuire pe care conducerea partidului și statului o acordă activității ziarului, tovarășul Octavian Paler, redactor-șef al „României libere", a spus:

În memoria noastră, a redactorilor ziarului, va rămîne pentru totdeauna acest moment sărbătoresc. După cum, evocînd cele trei decenii de existență a ziarului, ne-a emoționat gîndul că „România liberă" și-a început drumul în istoria presei românești, purtînd din neagră ilegalitate cuvîntul partidului către cititori, la două zile după ce un bărbat neînfricat, un mare patriot și strălucit militant revoluționar, Dumneavoastră, tovarășe Nicolae Ceaușescu, împlinea 25 de ani într-una din închisorile unde teroarea fascistă întemnițase împreună cu luptătorii comuniști și umbra lui Bălcescu și cea a lui Tudor Vladimirescu, a lui Horia, durerile seculare și visurile cele mai sfinte de libertate și dreptate ale neamului nostru.

Înțelegem că onoarea ce ni se face implică pentru noi o superioară responsabilitate. Ne vom strădui din toate puterile, cu toată pasiunea și priceperea noastră, să fim demni de această cinste, de încrederea ce ne-o acordați. Vom căuta să înlăturăm din munca noastră tot ce mai e vetust, rutinier, viciat de formalism, pentru ca scrisul nostru să răspundă exigențelor actuale ale partidului, ale cititorilor, la înalta temperatură spirituală a ideilor prin care, dumneavoastră tovarășe Ceaușescu, ați luminat drumul spre triumful a tot ce este nou și slujește progresul națiunii noastre socialiste. Știm

(Continuare în pag. a IV-a)

Cuvîntul tovarășului NICOLAE CEAUȘESCU

Stimați tovarăși,

Aș dori ca, în numele Comitetului Central, al Consiliului de Stat și Consiliului de Miniștri, al meu personal, să adresez calde felicitări întregului colectiv al „României libere" cu prilejul sărbătoririi a 30 de ani de la apariția primului său număr și al decernării înaltei distincții a Republicii Socialiste România. De asemenea, aș dori să adresez felicitări lucrătorilor de la „România liberă" care vor fi decorați cu diferite ordine și medalii ale Republicii Socialiste România.

Acordarea Ordinului „Steaua Republicii Socialiste România" clasa I constituie o apreciere a conducerii de partid și de stat pentru contribuția pe care ziarul „România liberă", cei ce l-au redactat și tipărit au adus-o la cauza eliberării patriei noastre, la dezvoltarea democratică și, apoi, la dezvoltarea socialistă a României.

Într-adevăr, „România liberă" a apărut în condiții grele. Editarea ei a avut menirea să unească eforturile tuturor forțelor democratice, patriotice din țară, sub conducerea partidului comunist, pentru răsturnarea dictaturii fasciste, scoaterea României din război și alăturarea ei la coaliția antifascistă. Astfel, alături de „Scînteia", în anii ilegalității, „România liberă" a adus o contribuție de preț la activitatea partidului și a forțelor democrate.

Desigur, nu este momentul acum să vorbim de întregul drum, de 30 de ani, al „României libere". Ea are merite în toate etapele dezvoltării României. Astăzi, prin răspîndirea cuvîntului partidului, al Frontului Unității Socialiste, al guvernului, „România liberă" contribuie la unirea eforturilor întregului nostru popor pentru transpunerea în viață cu succes a politicii interne și externe a partidului nostru.

Dăm o apreciere deosebită activității „României libere". Desigur că întotdeauna, și în toate domeniile, mai este loc de mai bine; nu dorese însă acum să vorbesc despre aceasta. Am reținut din ceea ce ați spus aici că în atenția conducerii ziarului stă îmbunătățirea continuă a activității, tratării mai exigente a diferitelor probleme care se pun în actuala etapă a făuririi societății socialiste multilateral dezvoltate, inclusiv în ce privește afirmarea în viața societății noastre a principiilor eticii și echității socialiste.

Presa are, într-adevăr, un rol deosebit de important. Sîntem convinși că, împreună cu întreaga presă, „România liberă" va face ca paginile ei să fie citite, să fie bine înțelese de cititori, contribuind în acest fel la realizarea marilor schimbări revoluționare din societatea noastră.

Cu aceste gînduri, doresc să urez întregului colectiv, tuturor celor care lucrează și contribuie la apariția „României libere", succese tot mai mari în realizarea sarcinilor de onoare și de cinste ce le revin. Multă sănătate și fericire. (Aplauze).

Chiar dacă ieri nu a nins...

Ieri, deși nu a mai nins, s-au făcut remarcate, în continuare, amploarea și energia acțiunilor edilitare de anihilare a urmărilor ninsorii. Lucrările de deszăpezire au înregistrat un plus de coordonare și eficiență. Așa cum se remarcă în ședința de aseară a Comandamentului de deszăpezire pe Capitală, pe arterele orașului au acționat și ieri circa 500 de utilaje de curățire și transport a zăpezii, mii de muncitori ai I.S.B.-ului, I.D.P.B., serviciilor de drumuri și spații verzi s.a. Topirea zăpezii, determinată de temperatura ridicată a impus intervenția I.C.A.B. În consecință, 300 de lucrători și 49 de echipaje ale acestei întreprinderi au fost mobilizate, în vederea degajării gurilor de scurgere. Lucrările au continuat, în același ritm, și în cursul nopții.

Este însă evident că acțiunile de înlăturare a efectelor ninsorii nu se pot considera încheiate. Raidul pe care l-am efectuat, ieri, la prînz, pe cîteva artere ale orașului, ne-a convins în acest sens. În primul rînd, este vorba de marea cantitate de apă rezultată din topirea zăpezii care formează încă pe unele străzi, adevărate bălți ce îngreunează, vădit, circulația autovehiculelor și a pietonilor. Spre exemplificare, citîm starea unei mari porțiuni din bd. Armata Poporului, bd. Eroilor, calea Rahovei, calea 13 Septembrie etc. Iată de ce — așa cum se sublinia în ședința comandamentului — acum, pe prim plan, stă preocuparea degajării rigolelor, a gurilor de scurgere, a evacuării apei de pe carosabil și trotuare. Cu atît mai mult, cu cît este așteptată o scădere de temperatură, fenomen ce aduce pe primul plan pericolul poleiului. Utilajele de evacuare a apei au intrat deja în acțiune. Pentru ridicarea operativității unor asemenea intervenții, s-a hotărît ca fiecărui sector să-i fie repartizate un anumit număr de autopompe, a căror folosire să depindă direct de Comitetul executiv al consiliului popular respectiv.

Tot în vederea preîntîmpinării poleiului, este necesar ca asociațiile de locatari, unitățile comerciale, întreprinderile să se preocupe, în continuare, de curățirea trotuarelor, de împrăștierea sării. Pentru evitarea eventualelor accidente, s-a subliniat, de asemenea, obligativitatea degajării de către cetățeni și instituții a acoperișurilor, balcoanelor și teraselor.

Ieri, a continuat, cu aceeași energie, curățirea și transportul zăpezii de pe alte numeroase străzi. Rămîn însă greu circulabile o seamă de artere: str. Cuțitul de argint, Antiaeriană, calea Rahovei, calea Moșilor — ca să citîm cîteva exemple întîlnite ieri în cursul raidului efectuat. De o atenție deosebită se bucură folosirea la maximum a utilajelor de deszăpezire, depanările operative, prin intervenția unor ateliere — mobile, a defecțiunilor apărute. Ca urmare a ansamblului de măsuri aplicate de Comandament, în cursul zilei de azi va fi încheiată curățirea tuturor arterelor principale de circulație.

Val. Voiculescu

Întrebăm

De mai bine de o lună, lucrările de renovare a Casei de cultură a sectorului 8 au luat sfîrșit și respectiva instituție și-a reluat activitatea. Așadar, totul e bine cînd se termină cu bine. Sau aproape cu bine. Căci, în aceeași incintă a funcționat înainte de renovare și cinematograful „Înfrățirea între popoare" care continuă să nu aibă nici un fel de activitate. Întrebăm, deci, Întreprinderea cinematografică a municipiului București: ce se întîmplă cu această sală (de aproximativ 750 locuri) și cînd va fi redată publicului spectator?

INSTITUTUL METEOROLOGIC COMUNICĂ: Azi, la ora 8, în București, temperatura aerului a fost de minus 8 grade.

Timpul probabil de mîine: Cerul va fi variabil, mai mult senin noaptea. Dimineața și seara se va produce ceață. Vînt slab pînă la potrivit. Temperatura minimă va oscila între minus 9 și minus 7 grade, iar maxima între minus 1 și plus 1 grad.

INFORMAȚIA Pe tot globul

Erupția vulcanului Helgafell

Vor reveni vreodată cei aproape șase mii de locuitori ai insulei Heimaey la casele lor, la munca lor? E o întrebare, ce s-ar putea să primească un răspuns dramatic,

Iosif Cremene

(Continuare în pag. a IV-a)

INFORMAȚIA artă - literatură

Varietăți sub egida A.T.M.

Aproape în fiecare zi a săptămînii trecute, la matineu și seară, publicul a umplut pînă la ultimul loc Sala Palatului, pentru a urmări spectacolul „Varietăți '73", prezentat sub egida A.T.M. Firește, întotdeauna spectacolele de varietăți s-au dovedit de succes sigur, însăși formula acestui tip de reprezentație de divertisment stimulînd interesul unui public larg, foarte variat. Dar cel la care ne referim a avut un atu în plus: A.T.M.-ul și, implicit, regizorul Nicolae Frunzetti, au mizat nu doar pe atracția muzicii ușoare și a glumei (prezentă în comperajul lui Horia Șerbănescu), ci și pe cea a muzicii populare, adăugînd numere specifice de music-hall și chiar texte din Shakespeare (excelent interpretate de Dumitru Furdui). Astfel, în sală au fost prezenți, alături, admiratorii popularilor interpreți de folclor Maria Ciobanu și Ion Dolănescu, cei ai balerinilor de la operă (Valentina Massini și Ion Alexe au interpretat un grațios dans modern), amatorii de muzică ușoară (reprezentată prin melodii de succes cîntate de Luchi Marinescu, Doina Spătaru, Dorin Anastasiu etc.) și cei care doreau să revadă evoluția de excepție a artistului păpușar R. Zolla, de astă dată în tovărășia personajelor sale dansatoarea neagră și Iliuță. Lărgind astfel aria de cuprindere a varietăților, A.T.M.-ul n-a dobîndit doar un spor de succes, ci a realizat și un sensibil salt calitativ al unui asemenea spectacol, familiarizînd publicul de divertisment cu elemente de teatru (vezi Shakespeare) și cu momente folclorice mai puțin uzitate în astfel de reprezentații (mă refer la excelentul recital de țambal susținut de Toni Iordache, în compania fiului său de zece ani).

De remarcat acuratețea cu care două orchestre ale Teatrului „Ion Vasilescu" — cea de muzică populară dirijată de Ion Albeșteanu și cea de muzică ușoară condusă de Valentiu Grigorescu — au acompaniat soliștii și au prezentat cîteva piese instrumentale.

E. Comarnescu

Expoziție documentară de fotografii din Iran

Muzeul de istorie al Republicii Socialiste România găzduiește o amplă expoziție de fotografii care ilustrează principalele etape ale programului de reforme economice și sociale inițiat în Iran, acum un deceniu, de șahinșahul Mohammad Reza Pahlavi Aryamehr. Suita de imagini realizează o cuprinzătoare și convingătoare trecere în revistă a prefacerilor esențiale petrecute, în acest răstimp, în industrializarea țării, dezvoltarea agriculturii, valorificarea resurselor naturale, dezvoltarea învățămîntului — completate cu imagini despre viața cultural-artistică iraniană.

Este înfățișată dezvoltarea industriei siderurgice și metalurgice, a industriei energetice (mărturie stau monumentale baraje ca acela de la Amir Kahir sau barajul care poartă numele șahinșahului), a industriei extracției și prelucrării petrolului, a industriei locale (artizanatul, industria străveche a mătăsii, țesutul covoarelor, industria iutei) etc. Reforma agrară, introducerea mecanizării în agricultură și alte măsuri au condus la creșterea producției în sectorul rural.

Viața cultural-artistică a Iranului de azi poartă, de asemenea, pecetea importantelor reforme care au marcat deceniul 1963—1973, între care un rol principal au jucat acțiunea de alfabetizare și dezvoltarea învățămîntului mediu și universitar. Cultura iraniană rămîne indisolubil legată de străvechile tradiții ale acestui popor. Perpetuarea milenarelor înclinații artistice este evidentă nu numai în arta confecționării costumelor populare și în obiectele de artizanat, dar și în vocația de constructor a poporului iranian. Mărturiile vechimii — mozaicuri, sculpturi, basoreliefuri, monumente istorice impunătoare (palate, moschei etc.) — fac, în expoziție, obiectul unei ample succesiuni de fotografii color de o înaltă ținută artistică, imagini care încheie această impresionantă trecere în revistă a realităților de azi ale Iranului.

I. Holt

O seară muzeală inedită

Astăzi după-amiază, ora 17, Muzeul Satului va fi gazda unei seri muzeale în care vor fi prezentate aspecte inedite din istoria arhitecturii Finlandei, Elveției etc., cu ajutorul diapozitivelor. Călătoria imaginară este însoțită de un comentariu de specialitate (arh. muzeograf Gabriela Ambruș), asupra așezărilor, monumentelor de artă populară și a monumentelor arhitectonice.

Impresii de călătorie

Prima expoziție personală a pictorului amator **Dumitru Done Tăutu** (holul Casei Centrale a Armatei) este rodul unei pasiuni autentice, cultivate cu răbdare de mai bine de 12 ani. De fapt, iubirea pentru artă se arată a fi mult mai veche; ea a permis formarea unei viziuni plastice dacă nu întru totul originale, cel puțin plină de ambiții și de unele certe reușite. Opțiunea pictorului pentru acuarelă este legată de viziunea sa artistică. De remarcat, în acest sens, că lucrări care pot trece ușor drept simple „notații", impresii de călătorie, tocmai accesta fac evidentă viziunea creatorului lor: „Dig la Mangalia", „Noapte la Mangalia", „Cetatea Rupea", „Monumentul eroilor de la Nămăești" dar mai ales „Catedrală la Marsilia", suita de peisaje de la Honfleur, „Vilă la Cannes", „Palat la Perugia", „Palatul vechi din Florența" ș.a. Așezarea liniilor, pe carton ascultă de spontaneitatea simțirii și a gestului, folosind o paletă cromatică specifică — dacă se poate spune așa — acuarelei. Cele cîteva uleiuri expuse — „Noapte la Tg. Neamț", „Case la Rășinari", „flori, naturi statice — completează această primă impresie asupra posibilităților artistice ale pictorului, care ne îndreptățesc să așteptăm cu interes cea de a doua expoziție a sa.

— h —

Arta amatorilor

Activitatea cultural-educativă — factor mobilizator în viața uzinei

(Urmare din pag. 1)

Să-i dăm cuvîntul, pentru început, lui Victor Chiriță.

„La ora actuală formațiile noastre se prezintă astfel: sîntem în curs de a constitui o formație de muzică ușoară; am revitalizat formația de dansuri populare, cu care, anul trecut, am prezentat o serie de spectacole, preocupîndu-ne acum de atragerea unor noi elemente (s-a înființat o clasă de fete la școala profesională a uzinei, de unde sperăm să putem selecționa un grup de tinere înzestrate); foarte activă a devenit brigada artistică de agitație, ale cărei apariții săptămînale, în cîte o secție sau sector, sînt foarte apreciate de oameni. Deocamdată, atît. Există însă resurse, posibilități de a face mai mult...".

Își îndeplinește brigada menirea?

Cum brigada artistică de agitație desfășoară o activitate intensă, ne-am ocupat, cu precădere, de ea.

Dar, mai întîi am căutat să aflăm de ce există una singură, nevoită să „deservească" cele șapte sectoare (fiecare cu cîte trei-patru secții) ale uzinei? După cum am aflat, se preconizează (dar cam de multă vreme) înființarea a încă patru formații. Proiectul rămîne însă tot în faza de intenții, invocîndu-se fel de fel de greutăți, natura lor nefiindu-ne cu claritate explicată! Pe de altă parte, însuși interlocutorul nostru de mai înainte subliniază faptul că prin aceasta s-ar realiza o mai mare frecvență și operativitate în prezentarea programelor, fapt ce ar duce la lichidarea mai rapidă a neajunsurilor semnalate. Să punem punct acestei probleme, în speranța rezolvării ei cît mai rapide.

Să vedem, deci, ce face, efectiv, formația existentă. Iat-o, deci, prezentă, săptămînal, în mijlocul oamenilor din uzină: la sectorul 2 se abordează „povestea" unei benzi rulante, în care s-a investit o sumă considerabilă, iar acum mai mult stă; la sectorul 3—montaj interpreții arată, fără cruțare, cui se datoresc carențele în aprovizionare, ironizează, pe cei ce absentează nemotivat, împiedicînd bunul mers al producției, aglomerîndu-și colegii și cu sarcinile lor, combat atitudinile necivilizate etc. Fapte de viață și muncă de zi cu zi sînt luate prompt în obiectiv și supuse atenției generale. „Nu ne sfiim să mergem cu critica — ne spune instructorul Marcel Horobăț — pînă la factorii direct răspunzători, chiar dacă avem și nepăceri, citeodată. De exemplu, într-un spectacol recent am criticat o practică ce n-ar trebui să existe, sub nici o formă, la noi. Se știe că uzina a lansat inițiativa, generalizată apoi în Capitală, intitulată: „Prietenii noului angajat". Or, cum a fost posibil ca inițiativa să fie dată uitării chiar de către unii dintre noi? S-au înființat cazuri cînd, noul venit, ajungînd în secție, era lăsat — pur și simplu — în voia soartei. Intervenția noastră a avut ecou".

Iată, deci, că brigada artistică de agitație depune eforturi apreciabile pentru a-și îndeplini cu succes menirea. Dar ne întoarcem la nemulțumirea inițială. Cît timp va mai avea „sufluu" o formație cu 6 (șase) membri, care trebuie să fie mereu „pe fază", la curent cu tot ceea ce se întîmplă într-un colectiv de cîteva mii de salariați?

Pe cînd o activitate model?

Ni s-a subliniat, în repetate rînduri, pe parcursul discuției, că uzinei îi revin, în acest an, sarcini sporite în toate domeniile de preocupare. Asta presupune, implicit, luarea unor măsuri în plus și pe linia activității cultural-educative. Este știut că „Semănătoarea" este cotată, în ce privește munca productiv-economică, ca întreprindere model pe ramura construcției de mașini. Atunci, cum înțeleg factorii răspunzători să atingă maximum de calitate și în ce privește celelalte laturi de activitate? Ne referim la posibilitatea organizării — nu numai menționarea într-un plan de măsuri — a unor acțiuni de largă respirație, la care să-și aducă din plin contribuția cadrele calificate ale uzinei — ingineri, maiștri cu îndelungă experiență, cu succese remarcabile, tineri utecîști din rîndul cărora s-ar putea detecta reale talente, gata oricînd să-și valorifice înclinațiile. Condiții și dotare există. Ciubul de aici — cu o scenă de invidiat — s-a pierdut, practic, de multă vreme, destinația. Sala nu mai este utilizată corespunzător, nu s-a mai organizat de mult o acțiune care să stîrnească interesul muncitorilor, să-i atragă.

N-am făcut prin asta decît să punctăm cît de largi sînt posibilitățile de extindere a activității cultural-educative, de sporire a eficienței acesteia. Rămîne ca factorii interesați — în primul rînd comitetul sindicatului și comitetul UTC pe uzină — să acorde un plus de atenție fiecărei resurse, să mobilizeze în mai mare măsură salariații, astfel ca manifestările cultural-educative de la „Semănătoarea" să fie în unison cu activitatea productivă.

Evoluționismul în lumina biologiei moleculare

Interlocutor: C. VLĂDESCU, doctor în științe biologice, cercetător științific principal la Institutul de geriatrie București

Mai întîi — precizează dr. Vlădescu — e bine să diferențiem ideea științifică a evoluției, de evoluționismul biologic. Bazat pe datele științelor naturale, Kant a schițat, pentru prima oară, un tablou evoluționist al corpurilor cerești — aflate în plin proces de mișcare și dezvoltare. Mai tîrziu, însă, concepția evoluționistă a cuprins și domeniul biologicului, iar astăzi ea este definită drept un proces complex ce explică originea speciilor și vieițuitoarelor, precum și schimbările succesive suferite de biosferă, de-a lungul vremii.

— În ce măsură realizările contemporane se dovedesc în acord — sau dezacord — cu teoria evoluționistă a secolului trecut?

— Darwin a prezentat numai fenomenele exterioare (la nivelul organismului individual sau al populațiilor) ce — corelate cu condițiile de mediu — condiționau atît apariția unor specii cît și dispariția altora.

Pe măsură, însă, ce chimia, biochimia au putut identifica și înregistra un mare număr de tipuri de substanțe, prezente în micro-organisme, plante și animale, s-a ajuns la următoarea concluzie: în pofida diversificării la nivelul speciilor și indivizilor, materia este alcătuită după un plan BIOCHIMIC unic.

— Uniformitatea biochimică de care vorbiți este, la ora actuală, un fenomen binecunoscut?

— N-aș putea spune lucrul acesta... O întrebare, de pildă, care se ridică în fața cercetătorilor e următoarea: dacă din punct de vedere biochimic constituenții sînt aceiași și sînt sintetizați pe aceleași căi, care e, atunci, izvorul prodigioasei lor diversități morfologice și funcționale? Apoi, cum se face că, fiecare specie — deși utilizează materiale și recurge la mecanisme biochimice identice — își menține de-a lungul generațiilor toate particularitățile structurale ce o caracterizează?

Este recunoscut însă faptul că în cursul evoluției, informația s-a acumulat și depozitat în organism — obținîndu-se astfel o SURSĂ informativă. Prin urmare s-a creat, în timp, să-i spunem, un **fond de memorie**. Ba rîndul său, probabil, acest fond — transmis din generație în generație pe calea moleculelor de ADN — a condus la apariția unei multitudini de reacții și a unui comportament variat. Evident că o asemenea demonstrație permite și o extindere de raționament; dacă întreaga informație de care dispune o ființă în evoluția sa este stocată în structura moleculelor de ADN, atunci întreg procesul evolutiv apare drept funcția și manifestarea microcosmosului molecular. În orice caz, aceste aspecte constituie indicii fundamentale pentru evidențierea relațiilor dintre evoluționism și biologia moleculară, sînt argumente certe care atestă aportul microstructurii la fenomenul de evoluție a materiei vii.

— Așadar, procesul evolutiv cuprinde toate nivelurile de organizare a materiei...

— Iar dacă există o evoluție la nivel tisular, celular, molecular se impune și acceptarea selecției darwiniste la nivelul moleculelor, amplasate în profunzimea organismului. Mai mult decît atît, nivelurile molecular și celular sînt considerate azi ca fiind veritabile laboratoare ale procesului de selecție — primind chiar denumiri sau concepte similare fenomenelor petrecute în etajul supramolecular: de pildă, conceptul de „ecologie moleculară".

— Diferențele care au fost semnalate între selecția darwinistă și selecția moleculară nu exclud, oare, conexiunea evolutivă dintre cele două fenomene selective?

— În raport cu selecția naturală, căreia îi este subordonată, selecția moleculară reprezintă o formă mai rudimentară a mecanismelor evolutive. După Huxley, de exemplu, între aceste forme ar fi existat chiar o modalitate intermediară, de tranziție.

În orice caz selecția naturală se manifestă pe calea reproducerii diferențiate a sistemelor vii, în vreme ce selecția moleculară operează prin procese stohastice, în care gradul de ordine este foarte redus.

Concluzia? Nu este nicidecum vorba despre o excludere, ci despre o înțelegere mai profundă a noțiunii de selecție naturală — ca funcție caracteristică pentru stadiul de evoluție a sistemelor vii, ce au dobîndit însușirea de autoreproducere. Iar în acest context însești procesele care o cuprind capătă noi rezonanțe și interpretări, depărtîndu-se de sensul brutal ce uneori îl se atribuia.

C. Roxana

O atractivă expoziție

Continuă să fie deschisă, pînă la sfîrșitul lunii februarie, Expoziția oceanică vest-africană — la Muzeul de istorie naturală „Grigore Antipa". Sînt prezentate peste 200 de animale marine de pe coasta Mauritaniei de vest — pești, crustacee, moluște, caracatițe, melci uriași de... 5—6 kg, corali de adînc și corali cornoși. Sînt, de asemenea, prezente printre exponate 10 animale necunoscute încă.

Brevian

● Electronica în acțiune

O nouă creație a specialiștilor români are succes în U.R.S.S., S.U.A., Franța, Polonia, Bulgaria și, bineînțeles, în țara noastră. Este vorba despre o modernă aparatură electronică cu program — concepută de psihologul MIRCEA BALAS și inginerii DORU APOLZAN și MARIANA POPESCU — pentru verificarea aptitudinilor și cunoștințelor mecanicilor de locomotive, impiegaților de mișcare, acarilor, șefilor de manevre. Ea „asesizează" atenția, percepția, gîndirea, decizia, calmul și calitatea reacțiilor celor investigați.

● Materiale compuse

Ca urmare a studiilor întreprinse a fost elaborat un nou procedeu de obținere a materialelor compuse din fibre de carbon, cu ajutorul unor matrice din aliaj de aluminiu. Prin metoda propusă, materialele obțin o rezistență mecanică ridicată și o rigiditate superioară: rezistența la tracțiune a unui complex carbon — aluminiu cu fibre paralele depășește 100 hectobari, modulul de elasticitate este de aproximativ 20 000 hectobari, iar densitatea de patru ori mai mică decît cea a oțelului.

● Ceramica în ortopedie

O ceramică poroasă, bioderegiabilă, preparată din fosfat de calciu, va putea înlocui transplanturile osoase obișnuite. Acestea sînt concluziile cercetătorilor DRISKELL și O'HARA (Columbus-Bastelle Memorial Institute din S.U.A.), după îndelungi experimente; fiindcă s-a constatat pe animale că, după șase săptămîni de la implantarea compoziției, osul începe să se regenereze, în maximum trei luni procesul fiind complet încheiat.

Academica

● În cadrul obișnuitelor „Conferințe matematice de luni" ce au loc la Institutul de matematică, prof. dr. doc. AL. BALABAN, membru corespondent al Academiei, va prezenta „Unele aplicații chimice ale teoriei grafurilor" (5 februarie); de asemenea, în programul lunii februarie figurează comunicarea dr. IULIAN POPOVICI, intitulată „Metrici fasachiene în teoria relativității" (19 februarie).

● Între 14 și 16 februarie, Comisia Academiei Republicii Socialiste România pentru combaterea poluării mediului, organizează, pentru specialiștii din întreaga țară, un curs privitor la poluarea prin motoarele cu ardere internă. Prelegerile, susținute de prof. dr. docent ing. CĂLIN ADRIAN VASILESCU, au ca tematică problemele genezei noxelor, metode de limitare a substanțelor poluante, metode de măsură.

Știința și viața

azi chiriac

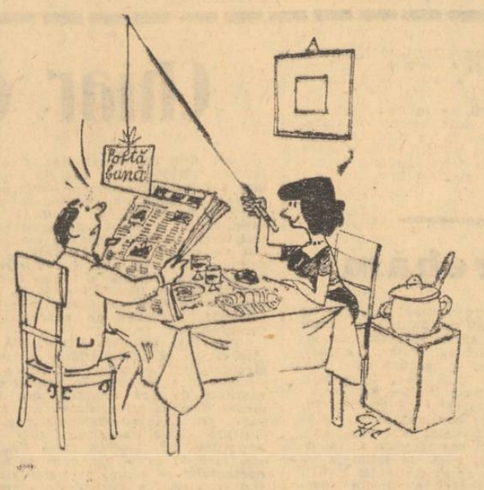

Răspuns la întrebarea de ieri

La întrebarea noastră privind unele neajunsuri întîmpinate de călători în Gara de Nord (numerotarea incorectă a vagoanelor în garnituri, nerespectarea graficului de tragere a trenurilor la peron, nu răspunde ing. **Ion Gheorghe** — șeful serviciului circulație din cadrul Regionalei C.F. București:

„Situația semnalată o înregistrăm la unele trenuri care rebroșează (capul garniturii devine coada trenului), care atașează sau detașează grupe de vagoane în diferite stații de pe rețeaua noastră și din străinătate. În alte cazuri, numerotarea începe de la cifra 3, de exemplu trenurile 101, 103, pentru a exista posibilitatea măririi numărului de vagoane atunci cînd nevoia o cere. Numerotarea pe sărite se mai datorează și vagoanelor defecte în ultimul moment. În ceea ce privește graficul de tragere a garniturilor la peron, în marea majoritate a cazurilor el este respectat. În cazuri excepționale, datorită unor defecțiuni tehnice greu de remediat, se produc decalări, însă, după sosirea la peron, garniturile așteaptă timpul necesar pentru îmbarcarea turiștilor călătorilor".

Notă: Răspunsul nu poate satisface pe călători, deoarece în locul unor soluții, de remediere a situațiilor anormale semnalate, se certifică, cu destule amendamente, doar existența — și persistența — lor.

Pas-tre-lan

Buclucașa etichetă

Fie că este agățată de nasturi, cusută în interiorul hainei sau la pantalon, eticheta, care însoțește confecțiile, presupune pentru consultare, scoaterea costumelor din ambalajele de material plastic și alte operațiuni care consumă din timpul lucrătorilor din comerț cît și din cel al cumpărătorilor. Să nu existe altă soluție? Ba există, după cum o atestă chiar producătorii. La loturile de confecții pentru export, CCTB apică o etichetă discretă, dar ușor accesibilă capsată pe mînecă hainei. Nu s-ar putea...?

Surpriza din conservă

După cît se pare, șirul „surprizelor" din cutiile cu conserve nu a fost încă întrerupt. Bunăoară, Vasile Eftimia, din str. Desișului nr. 11—39, cumpărînd de la unitatea alimentară din complexul Militari un borcan de gem, a descoperit apariția unui nou sortiment, necunoscut încă: de... papură, deși pe etichetă scria clar: „gem de prune". Nu știm cît de comestibilă e papura. Dar sîntem siguri că ea n-ar fi consumată nici de cei care au introdus-o în borcanul respectiv, pe care-l ținem la dispoziția Centralei de industrializare și valorificare a legumelor și fructelor, întrucît pe etichetă nu apare numele fabricii producătoare.

In Editura politică a apărut:

NICOLAE CEAUȘESCU

Cuvîntare la solemnitatea decernării titlului de Doctor Honoris Causa al Universității din București

26 ianuarie 1973

Adunare electorală în circumscripția nr. 34 „Ștefan cel Mare"

(Urmare din pag. 1)

...ze obiective social-culturale, dezvoltarea lucrărilor cu caracter edilitar-gospodăresc — cetățenii au întreținut un viu dialog cu candidatul lor, abordînd o largă gamă de probleme pentru îmbogățirea continuă a acestor realizări, exprimîndu-și totodată hotărîrea de a participa efectiv la înfăptuirea obiectivelor. Cetățeni și deputați, ca Dumitru Ivănescu, Cristina Burlacu, Tudor Costache, Maria Iarinca, Ion Stan, Toia Chiriță, arătînd necesitatea amenajării a noi spații verzi, creșe, grădinițe, spații comerciale, a îmbunătățirii condițiilor de transport în comun în zona Pipera etc., s-au angajat să participe și să mobilizeze la rîndul lor pe ceilalți cetățeni pentru executarea prin muncă voluntară a lucrărilor propuse.

Adunarea electorală a fost un veritabil sfat gospodăresc.

● Mîine începe tradiționala „Lună a cărții la sate", organizată de Consiliul Culturii și Educației Socialiste, Uniunea Tineretului Comunist și Centrocoop. Urmărind intensificarea răspîndirii scrierilor social-politice, agrozootehnice, de informare științifică, a creației beletristice contemporane, cu un bogat conținut educativ, care contribuie la educarea țărănimii și îndeosebi a tineretului în spiritul dragostei față de muncă, față de patria socialistă, manifestările ce se vor organiza — cu participarea unor scriitori apreciați, redactori de editură și personalități cultural științifice — vor fi grupate pe genuri de literatură. Vor avea loc dezbateri și consfătuiri cu cititorii, expoziții de cărți, concursuri literare, simpozioane, acțiuni de difuzare în librăriile sătești, manifestări privind înființarea lecturii în bibliotecile comunale.

Metalul și eficiența

(Urmare din pag. 1)

...sudurii în puncte, ca tehnologie de execuție a capetelor betonierei cu cădere liberă.

Redacția: Neîndoios, eliminarea multor componente balast constituie o modalitate considerabilă de reducere a consumului de metal, iar primatul care i se acordă — pe deplin justificat — din timp ce existau dispoziții care au uneori chiar un surplus de 1,5 tone... O discuție anterior purtată cu un specialist în rezistență — este vorba de tovarășul profesor Gh. Buzdugan — ne sugerează, acum, alte două întrebări:

1) În ce măsură dimensionarea corectă (prin calculul exact și, de aici, stabilirea cotelor optime) reprezintă, pentru proiectant, o preocupare permanentă?

2) Care este gradul de utilizare a înlocuitorilor?

Ing. M. U.: E adevărat, reducerea gabaritelor are marea ei importanță, ACUM, fiindcă supradimensionările — mult prea evidente — necesită a fi grabnic eliminate. Dar o dată lichidat acest surplus, la ce rezerve urmează să apelăm? Care sînt pistele pe care trebuie să se lanseze proiectarea, dacă vrea să facă din operația de limitare a consumului de metal un proces ritmic? De bună seamă că prima resursă sînt înlocuitorii: maselе plastice, cauciucul. Și, deși acum cîțiva ani noi am manifestat unele rezerve față de substituirea metalului prin mase plastice (datorită instabilității unor caracteristici ale acestora), în momentul de față (au fost înlăturate impedimentele de care aminteam) recurgem la aceste procedee: de pildă, am introdus conductele de combustibil sintetice, eliberînd un material deficitar — cuprul. Nu este mai puțin adevărat, însă, că față de posibilitățile pe care ni le oferă știința contemporană, ceea ce facem noi este mult prea puțin și cred că pe viitor va trebui să ne preocupe mult mai îndeaproape acest aspect.

Dar problema dificilă, a cărei rezolvare nu o întrevăd atît de curînd pe cît ar fi de necesar, este cea a dimensionării corecte.

În primul rînd, însăși literatura de specialitate acordă limite mult prea largi coeficienților de siguranță. Și pentru că, de o pregătire anume în calcul de rezistență, proiectanții nu beneficiază, în special inginerii tineri recurg la parametrii superiori. De de altă parte, pentru a putea să operezi corective — acolo unde prezența metalului e obligatorie — trebuie să fii foarte sigur de calitatea materialului. Deci, pentru a subția o coloană, fie că trebuie să recurgi la un nou sortiment de metal, de aliaj cu caracteristici superioare (și aici ne facem autocritica de a nu fi apelat convingător la unele mărci de oțel performere, pe care le cunoaștem din literatura de specialitate), fie să înnobilezi — prin tratament termic, termochimie — metalul obișnuit. Ei bine, se fac căutări, există preocupări de introducere a acestor metode moderne (la „Timpuri noi" se caută adaptarea călirii CIF superficiale, noi tratamente termochimice), dar încă unele rețineri se mai mențin, metodologia de asimilare a acestor procedee moderne se pune greoi la punct.

Ing. A.C.: Este vorba și despre mentalitate... „Metalica", de pildă, realizează schelete metalice pentru sere, folosind profile de un anumit tip. Întrucît specialiștii olandezi utilizează grosimi inferioare, uzina a făcut propunerea înlocuirii profilelor uzuale prin profile mai subțiri. Economii posibile? Aproximativ 2 tone metal pe hectar seră — deci într-un an cam 200 tone metal. Institutul de cercetări pentru valorificarea legumelor și fructelor — adică autorul proiectului — neavînd calculul de rezistență bine pus la punct, ezită în a-și da avizul, iar Ministerul Industriei Metalurgice, Centrala industrială de mașini agricole ne spun că în cincinal nu există posibilități de asimilare a acestor profile...

Redacția: După opinia dv., tovarășe inginer șef, rentează asimilarea acestor profile? E un lucru lesne sau dificil de realizat? Ne avantajează o astfel de asimilare? Fiindcă problema rezolvării calculului de rezistență nu e insovabilă: Institutul politehnic are reputați specialiști, care sînt solicitați și peste hotare...

Ing. A.C.: Calculul estimativ al economiilor mă determină să nu renunț la idee. Nu este însă mai puțin adevărat că, deși pe plan mondial tehnologia noilor profile este un lucru pus la punct, asimilarea ei prezintă reale dificultăți...

I.D.: Problema e alta! Dispunem de un bun sistem informațional, care ne furnizează date despre multe soluții obținute peste hotare și am impresia că se exagerează uneori, așteptînd ca acestea să ne aducă toate rezolvările. Să luăm exemplul profilelor amintite. Primele sînt concepute în condiții specifice și corespund unor anumite direcții de dezvoltare: științifice, tehnologice, productive. Noi trebuie să reținem esențialul: profilele pot fi îngustate! Și să căutăm, în colaborare cu instituțiile noastre de cercetări — care au și ele solicitările lor proprii, — cu catedrele universitare, cu producția însăși, să găsim modalitatea proprie de elaborare a unor profile cu caracteristici superioare.

Fără să subestimez cîtuși de puțin aportul cercetărilor, documentațiilor străine — într-o evoluție au toate rolul lor — personal, eu cred mult în creația originală. Și sînt convins că printr-o concentrare a eforturilor — așa cum arăta tovarășul NICOLAE CEAUȘESCU recent la Conferința Organizației municipale de partid — se pot elabora cu mult succes o serie de studii anticipative — care, ritmic, să furnizeze industriei, uzinelor, soluții noi, moderne, la nivelul parametrilor ceruți de tehnica contemporană.

Ing. N.C. În cazul acesta tot pivotul discuției se schimbă... Dacă la baza producției ar sta un asemenea angrenaj conceptiv — institut de cercetări, catedre universitare, laborator uzinal — de bună seamă nici compartimentul de producție nu s-ar mai opri, deseori, la surse de economii de mai mică anvergură cum sînt profilele parțiale. Proiectarea ar folosi instrumentul calculului de rezistență, materialele noi apărute, subordonîndu-le unor noi principii constructive — furnizate de compartimentul de concepție — și ar realiza, în final, un proiect complet înnobilat, un produs nou, cu caracteristici superioare multiple: inclusiv indicele de utilizare a metalului. Iar economiile obținute prin operații de complexitate redusă ar deveni un eficient corolar.

De fapt, asta e cheia întregii probleme...

★

Epuizînd în cadrul discuției mai sus prezentate, o serie de idei principale în legătură cu aportul proiectării, vom continua dezbaterea pe tema economiilor de metal — abordînd, în numărul viitor, contribuția sectoarelor de debitare și secțiilor productive.

Întîlniri

(Urmare din pag. 1)

Astfel de tineri, la vîrsta întîlnirilor, am întîlnit mai ziile trecute, cu prilejul unei acțiuni, una din cele pe care le întreprind, în număr tot mai mare, școlile. Era, această acțiune, o întîlnire a tinerilor, elevi în clasa a VIII-a, deci în curînd absolvenți, cu cîțiva oameni maturi, de diverse profesii și, totodată părinți, invitați în dubla lor calitate, să răspundă nevoii tinerilor de a ști ceva, să le descopere un aspect suplimentar, poate revelator în meseria pe care o practică. Și să o facă nu numai ca profesioniști într-un domeniu sau altul, ci și ca părinți.

La Școala generală nr. 92, cei chemați la întîlnire, reprezentînd îndeletniciri foarte diferite, le-au vorbit convingător, cu căldură părintească și cu dragoste pentru meseria lor, mărturisindu-le etapele devenirii lor, pînă la ceea ce azi, ne plan social, reprezintă rațiunea existenței fiecăruia. A fost un adevărat elogiu al meseriilor, reprezentate de cei care vorbeau, într-o comunicare emoțională, în care s-au integrat deopotrivă și tineri și vîrstnici.

Părinți care au apucat vremurile cînd școala reprezenta pentru cei mai mulți o grea problemă, cînd viitorul era privit îndoebște cu teamă, le-au pus în lumină semnificațiile certitudinii pe care o poartă azi viitorul pentru fiecare, viitorul deschis tinerilor pe măsura înzestrării și a capacităților de muncă, cultivate și stimulate pe toate căile. Întrebările, intervențiile, discuțiile au lăsat să se vadă că azi, la noi, în societatea socialistă, perspectivele împlinirii personalității sînt nelimitate, că pretutindeni, în orice loc de muncă, pe orice plan de activitate, capacitatea este necesară, e așteptată și onorată. Dezvăluite de cei care le practică, și-au descoperit farmecul meseriii noi, și-au arătat însemnătatea toate acelea în care omul se realizează depunînd o activitate utilă semenilor, muncind să facă viața mai bună, mai frumoasă, producînd pentru oameni hrană sau îmbrăcăminte, pentru industrie mașini și, în ultimă instanță, bunuri pentru oameni, integrîndu-se în viața care se făurește armonios prin contribuția tuturor. S-a înțeles, o dată mai mult, adevărul că toate îndeletnicirile au preț cînd sînt optim îndeplinite, în slujba oamenilor, că sînt de admirat brutarii ca și oțelarii, cei ce se înalță pe schele, ca și cei care conduc în văzduh mașini de zburat, cei care proiectează casa ca și cei care o ridică efectiv, punînd cărămidă lîngă cărămidă, prinzînd panouri sau armînd betonul, că însemnat e să ții în mînă bagheta și să dirijezi, dar tot atît de însemnat este să porți arcușul pe strunele viorii, fără de ale cărei sunete n-ar mai fi nevoie de dirijor. Au înțeles tinerii că în toate se pot realiza, că pretutindeni munca le poate face viața frumoasă și îmbelșugată.

Sînt confirmări și revelații prilejuite de o întîlnire cu splendida perspectivă oferită de viața noastră nouă, de fericita realitate a anilor socialismului, o întîlnire la care s-au conturat cu certitudine și farmec posibilitățile afiate la îndemîna fiecărui tînăr de a se realiza, pe tărîmul vieții sociale, de a cunoaște satisfacția înaltă a împlinirii prin muncă utilă societății.

Cursuri de perfecționare pentru maiștri-instructori

Pentru a veni în sprijinul maiștrilor-instructori care au funcția de bază în învățămînt, **Inspectoratul școlar al municipiului București** a organizat două instructaje de cîte 5 zile, în cadrul cărora, pe lîngă problemele de specialitate, au fost tratate și probleme de pedagogie, psihologie industrială, ergonomie și etică profesională. De asemenea, în cadrul activităților desfășurate prin intermediul Casei corpului didactic, sînt prevăzute schimburi de experiență, expuneri pe diferite teme de specialitate și de pedagogie etc., acțiuni menite să completeze pregătirea de profil și pedagogică a maiștrilor-instructori.

INFORMAȚIA **Sport**

BASCHET

DINAMO - IGNIS, un meci pe care-l așteptăm cu interes

Desigur, după cele „—24" de puncte cu care s-a reîntors campioana noastră de la Varese, problema cîștigării dublei manșe cu campioana continentală Ignis, devine greu de conceput. Dar, în același timp, credem că meciul de astă-seară nu își poate pierde prin aceasta nimic din interesul cu care îl așteptam, indiferent de rezultatul primului joc. Rezultat pe care deși, firește, îl speram mai strîns, știam toți, nu putea să fie decît net favorabil echipei locale, acolo unde tot la scoruri severe au cedat pe rînd multe formații de mare faimă : Slavia din Praga, Jugoplastika Split, ca să nu mai vorbim de formidabilul buchet de maeștri ai T.S.K.A. Ne menține același interes faptul că avem ocazia să vedem jucînd la „Floreasca", un Raga, baschetbalistul mexican achiziționat cu sume amintind de un... Amarildo, americanul Morse, jucătorul încă mai faimos decît Raga, și putem să includem în această galerie a vedetelor, fără teama de a greși prea mult și pe un Flaborea, Meneghin, Zanatta sau Bisson, coautori ai multor succese de prestigiu ale lui Ignis și ale reprezentativei italiene.

Și apoi mai există și aceasta șansă (pe care nu putem să o omitem, oricît de conștienți am fi de valoarea adversarului) a unei victorii dinamoviste, eventualitate în care, desigur am avea multe motive de satisfacție. Afirmația poate părea hazardată unora, dar să ne reamintim în acest caz de cele 32 de minute egale din meciul cu T.S K.A., de victoria de la Sofia în fața Akademikului, de talentul și puterea de luptă ale unui Diaconescu, Novac, Popa, Georgescu sau Chivulescu, și atunci, desigur, vom conveni că afirmația nu este lipsită de temei.

Ar mai putea exista rezerva unui firesc menajament al oaspeților la adăpostul cel puțin 24 de puncte. Să precizăm atunci că în unanimitate declarațiile lor converg spre ideea : „Deși știm că meciul va fi greu, am venit la București să cîștigăm. Este bine ca pe „cartea noastră de vizită" să figureze cît mai puține insuccese". Să alăturăm această sinteză a declarațiilor echipierilor lui Ignis, celei a căpitanului dinamoviștilor, Radu Diaconescu : „Și nouă ne-ar sta bine pe „cartea de vizită" o victorie asupra lui Ignis", și vom înțelege că avem toate motivele să sperăm într-un spectacol baschetbalistic de excepție.

— s —

În deschidere, la ora 17,30, un meci în cadrul „Cupei de iarnă". I.E.F.S. — Politehnica (feminin) și o partidă de mini-baschet (de la ora 19,10).

Tinerețe și maturitate, experiență și elan

• Vă prezentăm noul lot național de fotbal!

Astăzi, după antrenamentele de luni și de ieri, noul lot național de fotbal va susține primul meci de verificare în compania lotului de tineret. Antrenorul „cadeților", **Cornel Drăgușin**, ne-a comunicat echipa pe care o va alinia : **Cavai (Ion Gabriel) — Tănăsescu, Dobrău, Sandu Gabriel (Grigoraș), Hajnal — Marin Stelian, Sătmăreanu II — Ghergheli (Petreanu), Mulțescu, Rozsnai, Amarandei.** Mai reamintim că selecționata de tineret nu beneficiază de jucătorii **Năstase, Ciugarin, Aelenei** și **Dumitriu IV**, aflați în turneu în Liban, cu echipa Steaua.

Cu această ocazie, dorim să vă prezentăm „cartea de vizită" a noului lot național de fotbal, aflat sub conducerea cuplului de antrenori **VALENTIN STĂNESCU** și **ROBERT COSMOC**. Vom începe cu cei 13 jucători care se pot număra printre „obișnuiții" lotului reprezentativ :

NECULA RĂDUCANU (Rapid) — născut la 10 mai 1946 — înălțime 1,91 m, greutate 92 kg — de 25 de ori internațional A ;

LUDOVIC SĂTMĂREANU (Steaua) — 21 februarie 1944 — 1,85 m, 81 kg — 39 A ;

CORNEL DINU (Dinamo) — 2 august 1948 — 1,80 m, 70 kg — 34 A ;

AUGUSTIN PAX DELEANU (Dinamo) — 23 august 1944 — 1,73 m, 66 kg — 20 A ;

NAE IONESCU (Petrolul Ploiești) — 12 iunie 1949 — 1,76 m, 72 kg — 4 A ;

ALEXANDRU BOC (Rapid) — 3 iunie 1946 — 1,84 m, 74 kg — 5 A ;

ION DUMITRU (Steaua) — 2 ianuarie 1950 — 1,70 m, 65 kg — 23 A ;

MIRCEA LUCESCU (Dinamo) — 29 iulie 1945 — 1,77 m, 70 kg — 42 A ;

EMERICH DEMBROVSCHI (Sport Club Bacău) — 6 octombrie 1945 — 1,78, 70 kg — 26 A ;

NICOLAE DOBRIN (F. C. Argeș) — 26 august 1947 — 1,80 m, 77 kg — 34 A ;

FLOREA DUMITRACHE (Dinamo) — 22 mai 1948 — 1,75 m, 64 kg — 22 A ;

ANGHEL IORDĂNESCU (Steaua) — 4 mai 1950 — 1,76 m, 71 kg — 12 A ;

STERE ADAMACHE (Steagul roșu Brașov) — 17 august 1941 — 1,82 m, 79 kg — 7 A.

Și acum, cîteva date despre cei cinci jucători (l-am inclus și pe Marcu), **ineditul** actualului lot :

DUMITRU MARCU (Universitatea Craiova) s-a născut la 9 aprilie 1950

Alexandru Boc

în comuna Drăghicenî (lîngă Caracal) și are 1,75 m înălțime și 68 kg. A debutat la echipa Unirea Dioști în 1965, de unde s-a transferat în 1968 la C.F.R. Caracal și de aici, în noiembrie 1970, la Steaua. La Universitatea Craiova, evoluează din luna martie a anului trecut, an în care a evoluat în selecționata olimpică contra Danemarcei și în națională contra Austriei...

AURICĂ BELDEANU (C.S.M. Reșița) s-a născut la 5 martie 1951, lîngă București, în comuna Dobroiești. Are 1,78 m înălțime și o greutate de 68 kg. Înainte de a juca la Reșița (unde e legitimat din august 1972), a activat numai în cadrul clubului Progresul București (din octombrie 1965).

ȘTEFAN SAMEȘ (Universitatea Craiova), consătean cu Beldeanu, s-a născut la 14 octombrie 1951, are 1,81 m înălțime și 79 kg. La 13 ani îl găsim la Viitorul Electronica, iar în 1967, după o scurtă perioadă petrecută la Centrul de copii și juniori „23 August", s-a transferat la Steaua. La Universitatea Craiova activează din august 1971.

IOSIF LADISLAU BÖLÖNI (A. S. Armata Tîrgu Mureș) s-a născut la Tg. Mureș, la 11 martie 1953 (este deci mezinul lotului reprezentativ), are 1,77 m înălțime și 69 kg greutate. Prima sa echipă a fost, în 1967, Chimica Tîrnăveni, de unde s-a transferat în august 1970 la A.S.A.

RADU TROI (F. C. Argeș) s-a născut la 12 mai 1949 în comuna Zurbaua, lîngă București, are o înălțime de 1,74 m și o greutate de 66 kg. A debutat la Electra București (echipă din cadrul categoriei „Onoare") în 1963 și la UREMOAS (tot în categoria „Onoare") în 1969. În martie 1971, îl găsim la divizionara B Metalul București și după un singur an, la F. C. Argeș...

Iată-i, deci, pe cei 18 jucători convocați (din lotul lărgit de 25 de fotbaliști) de antrenorul Valentin Stănescu în vederea efectuării turneului din Franța și Spania. Tinerețe și maturitate, lîngă Lucescu și Sătmăreanu (cei care au în palmares cele mai multe selecționări) — Sameș, Beldeanu, Troi și Bölöni, care încă n-au îmbrăcat tricoul reprezentativ, ei numai pe cel al selecționatei de tineret. Experiența unora, îmbinată cu elanul celorlalți constituie arma cea mai eficientă, care — alăturată ambiției — va încununa, sperăm, eforturile depuse în vederea calificării la turneul final al campionatului mondial din 1974 !

— d. p. —

• Într-un meci disputat la Glasgow, boxerul scoțian de categoria ușoară **B. Buchanan**, fost campion al lumii, l-a învins la puncte pe compatriotul său J. Watt, devenind campion al Marii Britanii.

• Meciul de fotbal România — Turcia, programat la 28 martie, a fost contramandat. În aceeași zi va avea loc revanșa partidei dintre selecționatele cluburilor din România și Israel.

Prima etapă a „Cupei Porțelanul" la fotbal

La sfîrșitul acestei săptămîni începe competiția de fotbal dotată cu „Cupa Porțelanul", aflată la cea de a V-a ediție. Prima etapă — programată pe terenul Turbina — se va disputa astfel : simbătă, de la ora 15 : Porțelanul — Turbina ; duminică, de la ora 9 : Electra — Avîntul 9 Mai și, în continuare, UREMOAS — A. C. Chiajna.

BOX : Astă-seară, o gală a „speranțelor"

Astă-seară, în sala Dinamo va avea loc o reuniune pugilistică care poate fi denumită „gala speranțelor", întrucît, treptele ringului vor fi urcate de 6 perechi de pugiliști juniori categoria I, 5 perechi de juniori categoria a II-a și numai 2 perechi de seniori. Marea majoritate a boxerilor (7) vor reprezenta clubul Dinamo, ceilalți făcînd parte de la Progresul (5), Voința (4), Olimpia (2), I.C.M.I. (2) etc.

• Între 14 și 29 mai, la Lima se vor desfășura două mari turnee de baschet. Vor lua parte echipele : **U.R.S.S., Brazilia, Argentina, R.P. Chineză, Iugoslavia, S.U.A.** și **Peru** (la masculin), **U.R.S.S., Franța, Bulgaria, S.U.A., Brazilia, Cuba, R.P. Chineză, Argentina** și **Peru** (la feminin).

Programul echipei Rapid în vederea pregătirii meciurilor cu Leeds

În vederea dublei confruntări din cadrul sferturilor de finală ale „Cupei cupelor", cu **Leeds United** (7 martie la Leeds, 21 martie, la București), echipa de fotbal **RAPID** și-a definitivat programul de pregătire.

Joi 1 februarie, pe stadionul Giulești, de la ora 14 un meci cu **Flacăra roșie** ; duminică 4 februarie, de la ora 10.30 adversară — **Metalul București** ; miercuri 8 februarie, de la ora 14, un joc cu **Electronica Obor** ; duminică 11 februarie, de la ora 10.30 cu **SPORTUL STUDENȚESC** ; marți 13 februarie — plecarea în **Algeria**, unde rapidiștii vor evolua în cadrul unui turneu alături de formația sovietică **Ararat Erevan**, de **campioana Libiei** și de o selecționată locală ; 25 februarie — întoarcerea din Algeria, în speranța perfectării, la 28 februarie, a unui joc internațional la București ; 3 martie — ultimul meci de verificare în compania echipei **Metalul București** ; 4 martie — plecarea spre Leeds...

Voința — Spartakus Budapesta, la popice

La sfîrșitul acestei săptămîni se inaugurează sezonul internațional de popice în Capitală, prin întîlnirea dintre Voința și Spartakus Budapesta. Confruntarea va avea loc pe arena Voința astfel : simbătă, de la ora 9 și de la ora 16, meciurile dintre formațiile masculine și feminine ; duminică, de la ora 9, turneele individuale între componenții celor două echipe.

Campionatul masculin de handbal

Ieri, „U" București a trecut prin emoții

Rezultatele tehnice : Steaua — Trotușul Municipiul Gh. Gheorghiu-Dej 26—18 ; Universitatea Cluj — Voința București 19—15 ; Dinamo București — Independența Sibiu 17—11 ; Dinamo Brașov — Minaur Baia ...are 18—17 ; Universitatea București — Politehnica Timișoara 13—11.

„Runda" a doua, de ieri, din ultimul turneu de sală și diviziei masculine A de handbal de la Ploiești, a prilejuit o dispută București — Provincie, încheiată cu scorul de 3—1 în favoarea reprezentanților Capitalei.

Dacă Steaua și Dinamo au cîștigat comod, iar Voința a încercat și ieri — din păcate pentru ea, tot fără succes — să-și mărească sărăcăcioasa zestre de puncte, performera zilei precedente, „U" București, a trebuit să depună mari eforturi în meciul cu Politehnica Timișoara, de care a fost condusă majoritatea timpului și pe care a depășit-o în final. De ce ? Există o singură explicație. Proaspeții lideri ai campionatului s-au resimțit evident după eforturile depuse în întîlnirea cu Steaua, jocul lor nemaiținînd la fel de vivace și de sigur, în special în atac, unde „piesele" de bază, Voina și Cosma, n-au dat randamentul scontat. Pe de altă parte vom sublinia abnegația cu care și-a apărat șansele echipa de pe malul Begăi, dar și aici trebuie să dăm o explicație : este stimulată s-o facă din cauza precarei ei situații din clasament. A fost o confruntare aprigă, pe care arbitrii Gh. Lungu și H. Boschner din Brașov au „înfierbîntat-o" însă și mai mult, prin deciziî care au nemulțumit pe toată lumea.

Ieșită din starea de inhibare care a copleșit-o atît înaintea cît și în timpul întîlnirii cu „U" București, Steaua și-a adjudecat o victorie fără probleme (Birtalan și Kicsid și-au valorificat de data aceasta forța șutului), ca de altfel și Dinamo, cu un portar (Penu) care-și păstrează forma bună, și cu doi realizatori (Dan Marin și Filipescu) în vervă. Astă-seară, fosta și actuala deținătoare a titlului se întîlnesc între ele în tradiționalul derbi al diviziei noastre A.

În sfîrșit, a patra clasată după trio-ul bucureștean („U", Steaua, Dinamo), Minaur Baia Mare, a pierdut pe linia de sosire în fața dinamoviștilor din Brașov, aflați și ei la subsolul clasamentului, deși băimărenii au avut inițiativa aproape de-a lungul întregului meci. Dar ei n-au insistat suficient, mai ales după ce au condus cu 7—4, permițînd adversarilor să echilibreze partida iar apoi chiar s-o cîștige.

P. Florescu

Patru luptători evoluează la Tbilisi

Între 2 și 4 februarie se va disputa la Tbilisi un turneu internațional de lupte libere la care și-au anunțat participarea sportivi din peste 15 țări. Printre participanți se vor afla și patru luptători români : **Emil Butu, Ludovic Ambruș, Vasile Iorga** și **Ladislau Simon** care au părăsit azi dimineață Capitala — pe calea aerului — însoțiți de antrenorul I. Crișnic.

• La campionatele mondiale de tenis de masă (5—16 aprilie, la Sarajevo), și-au confirmat oficial participarea și echipele **R.P. Chineze.**

aflăm de la MILIȚIA CAPITALEI

• În ultima vreme, s-au înmulțit incendiile cu urmări grave, provocate din neglijență. Astfel, de la o instalație de încălzire cu petrol improvizată, a izbucnit un incendiu în comuna Dobroiești (str. General Magheru nr. 33), în care a decedat Gheorghe Mititelu. De asemenea, a fost grav accidentat, prezentînd arsuri de gradul II-IV, Dumitru Buterez (domiciliat fără forme legale pe șos. Vitan nr. 42) care a încercat să curețe cu benzină o saloپetă, în apropierea unui godin aprins.

• Va fi judecat — în stare de arest preventiv — Adrian Popescu (str. Maria Rosetti nr. 9 ; antecedente penale), care a provocat scandal la Casa de cultură a sectorului 2 și a lovit o salariată a instituției.

• Au fost arestați, pentru infracțiunea de tîlhărie, Cornel Popa (str. Turda nr. 46-48), Constantin Vladu (str. Ion Neculce nr. 49), Paul Romano (str. Viitorului nr. 2) și Florin Dinescu (bd 1 Mai nr. 121). Aceștia au lovit un cetățean aflat în stare de ebrietate, după care l-au furat diferite obiecte.

• Azi noapte, a fost electrocutat mortal Gheorghe Nastasă (domiciliat flotant în str. Soldat Iancu Grigore nr. 20), în timp ce încerca să facă legătura la o lampă portabilă improvizată.

• În culpa unui grup de 7 inși, printre care Matei Lucian Debriceanu (str. Horațiu nr. 9 ; fără ocupație), Ion Dubău Roșu (str. Mozart nr. 31), Marian Rizoiu (comuna Bughea de Jos — Argeș ; în prezent arestat pentru furt din buzunare) a fost stabilită comiterea a 32 de furturi din avutul cetățenilor.

De 11,50 lei complice...

Îi sosise mama în vizită și fiica s-a gîndit s-o servească cu bere. E drept, ora era tîrzie (23, în noaptea de 5 decembrie 1972), dar restaurantul „Mediaș" se afla la doi pași de casă. Pînă să schimbe sticlele, femeia a fost „remarcată" de niște tineri fără căpătîi, îmbătați de conținutul baterilor golite. Doi dintre ei, **Grigore Pantazi** și **Constantin Simion**, s-au înțeles s-o urmărească. Femeia, căsătorită și mamă a 4 copii, a încercat să scape de cei doi, apelînd la un taxi. Autoturismul n-a apucat să plece și cei doi s-au năpustit în mașină. La un moment dat, Grigore P. a cerut șoferului să schimbe ruta și să se îndrepte spre locuința sa, din strada Măgura Vulturilor, după care a început să discute cu C. Simion despre intențiile lor în legătură cu femeia. Victima a început să țipe, rugîndu-l pe șofer s-o salveze, dar acesta conducea impasibil. Nu voia să audă și nici să vadă că, pe bancheta din spate, huliganul maltrata un om. Ajunși la adresa indicată, Grigore P. a coborît încercînd s-o scoată și pe femeie, trăgînd-o de păr. Țipetele nu l-au deranjat pe șofer, ci numai pe vecini, care, treziți din somn, au ieșit afară, ceea ce l-a determinat pe cel doi huligani să renitre în mașină și să dispară.

Șoferul a continuat să nu audă și să nu vadă ce se petrece în spatele său. Stană de piatră ! N-a reacționat nici, în continuare, cînd femeia a fost dusă cu sila în casă. În schimb a reținut cei 25 de lei oferiți de huligani. Cursa costase 13.50 lei. În casă, maltratarea femeii a continuat, timp în care de la restaurantul „Mediaș" au mai sosit 3 inși : **Dobre Marin, Nicolae Alexandru** și **Marilena Dumitrescu** (16 ani), care au asistat la abominabila scenă, făcînd hav de degradarea la care putea fi supus un om.

Dimineața, victima a reclamat organelor de miliție, care, în foarte scurt timp, i-au arestat pe infractori. Aceștia se află în stare de arest și își vor primi pedeapsa meritată. Șoferul tăcuse însă. Identificarea sa a fost făcută cu greu, abia după cîteva zile. Tăcuse pentru 11,50 lei. Se numește **Mihai Ispas.**

Un om care dă impresia de forță fizică, a stat neclintit cînd huliganii o maltratau pe femeia care apelase la taxi tocmai pentru a se salva. Șoferul, tată a 3 copii mici, auzise că victima este mamă a 4 copii și, totuși, a rămas orb și surd la niște scene și situații greu de crezut. „Mi-a fost cam teamă (...) îmi recunosc greșeala" — motivează el. Își recunoaște greșeala ! — după ce a fost complice moral, după ce cu greu a fost descoperit pentru a depune mărturie. Conștiința n-a fost în stare să-l îndrume să apere un om, sau măcar să opereze la primul organ de miliție. Nu ! — el și-a îndeplinit „constîncios", pînă la capăt, schimbul, mulțumindu-se cu „să trăiți !" pentru gologanii primiți peste tarif. Încheiem aici, subliniind faptul că așteptăm reacția colectivului său de muncă, pentru că o atitudine ca a lui nu poate fi tratată decît cu asprimea meritată.

Liviu Nistor-Livescu

TEATRUL DE OPERETĂ

anunță

CONCURS

pentru ocuparea următoarelor posturi :

— maestru de balet
— june comic
— balerin
— instrumentist (trompetă)
— coriști (alto, tenor, bas)

Concursul va avea loc la sediul teatrului din str. Operetei nr. 4, în ziua de 2 februarie a.c., ora 10.

Informații suplimentare la telefon 13 63 48 sau 14 11 87.

I.I.P.C.

secția Colentina, cu sediul în București, str. Emancipării nr. 27, sector 2, telefon 35 40 10 sau 35 12 68, ANUNȚĂ organizarea, la sediul secției, a unui

CURS DE CALIFICARE GR. 1

pentru meseria de strungari, cu durata de 6 luni.

Cursul va începe în luna februarie a.c.

Pe timpul școlarizării, cursanții vor primi o indemnizație lunară egală cu media salariului realizat ca angajați pe ultimele 3 luni, iar în cazul cînd candidații nu au o vechime de cel puțin 3 luni stagiu în muncă, vor primi o indemnizație lunară de 400 lei.

Candidaților li se asigură gratuit cazarea.

Se primesc absolvenți ai școlii generale.

COMBINATUL POLIGRAFIC „CASA SCÎNTEII"

angajează :

— muncitori necalificați (bărbați)

pentru calificare prin practică la locul de muncă în meseriile de tipăritori tipar plan, și mașiniști legătorie mecanică fălțuit, cu stagiul militar satisfăcut, avînd etatea pînă la 40 ani, absolvenți ai școlii generale de 7—8 ani, cu domiciliul stabil în București — frezori, rabotori, electricieni de întreținere și reparații, frigotehnist, geamgiu.

Persoanele interesate se vor adresa serviciului personal, Corp. C1—C3, etajul II, camera nr. 269, în zilele de luni, miercuri, vineri.

AUTOMOBIL CLUBUL ROMÂN

ÎNTREPRINDEREA DE TURISM INTERNAȚIONAL AUTOMOBILISTIC

organizează

CONCURS

pentru selecționarea de GHIZI-INTERPREȚI, organizatori de turism la ghișee, colaboratori externi, cunoscători ai limbilor străine : germană, engleză, franceză, cehă, italiană.

CONDIȚII :

— persoane prezentabile și cu o bună pregătire de cultură generală ;
— studii superioare sau liceu cu diplomă de bacalaureat ;
— posibilitatea de a lucra în sezonul turistic ;
— domiciliul stabil sau flotant în București.

Înscrierile se fac pînă la 9 februarie 1973, în zilele de marți, miercuri și joi, între orele 8 și 13, la sediul A.C.R. București, str. N. Bălcescu nr. 27, sectorul 1, serviciul organizare servire.

CENTRUL DE CREAȚIE UCECOM

REDACȚIA REVISTEI „MODA"

cu sediul în calea Plevnei 46, telefon 13.04.57,

anunță scoaterea în

CONCURS

la 5 februarie 1973, a unui post de redactor-grafician, cu îndeplinirea condițiilor cerute de Legea nr. 12/1971.

Informații suplimentare sînt afișate la biroul de informații de la intrarea în întreprindere.

I.C.R.A.L. „FOIȘOR"

cu sediul în București str. Ștefan Mihăileanu nr. 20, sectorul 3,

angajează

— muncitori-izolatori terase.

De asemenea, anunță scoaterea la

CONCURS

a următoarelor posturi vacante :

— maiștri constructori
— tehnicieni constructori
— economiști, contabili
— șef depozit
— maistru principal pentru atelierul mecanic
— șef garaj
— șoferi
— economist S.O.M.
— ingineri și economiști, specialitatea organizarea producției și a muncii (O.P.M.)
— ingineri, tehnicieni, proiectanți construcții și instalații
— șef serviciu contabilitate
— șef birou C.T.C.

Angajarea se face conform Legii nr. 12/1971 ori H.C.M. 44/1970, pentru proiectare.

Pentru muncitorii din provincie se asigură cazarea.

Informații suplimentare se pot obține la tel. 22.13.02, serviciul personal-învățămînt.

INTREPRINDEREA DE CONSTRUCȚII ȘI REPARAȚII ECHIPAMENTE DE TELECOMUNICAȚII

calea Dudești 101, telefon 22 30 52 sau 22 12 31, angajează :

— strungari, frezori, lăcătuși ajustori, timplar manual, electricieni montaj instalații automatizare, electroniști, montator reglor și testor aparatură de telecomunicații precum și muncitori necalificați pentru calificare la locul de muncă.

Doritorii trebuie să aibă domiciliul stabil în orașul București și să fie absolvenți ai școlii generale, liceelor teoretice sau tehnice.

Mai angajează pe o perioadă de 6—7 luni tehnician diriginte de șantier — în specialitatea instalații.

INSTITUTUL DE PROIECTĂRI TEHNOLOGICE AL INDUSTRIEI UȘOARE

angajează prin

CONCURS

ȘEF SERVICIU CONTABILITATE cu studii superioare economice și minimum 9 ani vechime în funcții superioare economice.

Concursul va avea loc în 30 de zile de la apariția anunțului în presă, în sediul institutului, în București, sectorul 1, str. Luterana nr. 12.

Relații suplimentare se pot obține de la serviciul personal, telefon 13.91.13.

În căutarea articolelor sportive

(Urmare din pag. 1)

joc care nu este, în unele cazuri, bine finisată), ceea ce a determinat federația de specialitate s-o omologheze și s-o utilizeze la competiții; schiurile tip „Diamant" și „Săgeata zăpezii" — același furnizor — ce satisfac pe schiorii probelor alpine și, respectiv, pe fondiști, bilele pentru popice produse de „Sătmăreana" etc.

Dar, din păcate, procurarea unora dintre articole ridică probleme atît celor ce practică sportul în scop recreativ, cît și sportivilor de performanță.

Cine nu știe că tenisul a căpătat o deosebită popularitate în urma succeselor cuplului Năstase — Țiriac. „Numai că rachetele de tenis — ne spune secretarul general al federației de specialitate, Alexandru Lăzărescu — sînt prea puțin rezistente, iar calitatea lor a scăzut în ultimul timp. În urma consultărilor reciproce dintre noi și C.I.L. Reghin, se pare, că, în curînd, cauza acestor defecțiuni (pregătirea materialului lemnos și execuția) va fi înlăturată. În ce privește recordajul rachetelor — deși există un atelier amenajat în acest scop — se întîrzie punerea în funcțiune a unui aparat modern necesar de recordaj".

Federația „soră", cea de tenis de masă, are necazuri cu lipsa paletelor : „Ne-am afirmat cîndva pe plan mondial la tenis de masă, ne-a declarat secretarul general al federației, Sever Dăneț. Acum ne aflăm, la băieți, într-un tern anonimat, iar la fete... doar Maria Alexandru ne mai reprezintă la o înaltă cotă valorică în întrecerile internaționale. Aceasta se datorește, în bună măsură, și absenței paletelor necesare pentru marea masă a amatorilor acestui sport din rîndurile căreia s-ar putea ridica talente pentru sportul de performanță. Este vorba, bineînțeles, de paletele cu soft, pentru că palete cu cauciuc, demodate și ineficiente de ani de zile, se găsesc...".

Într-adevăr, ar fi util (ca și în cazul mingilor de fotbal cu „petice" alb-negrel) ca unitățile din cadrul Ministerului Economiei Forestiere și Materialelor de Construcții și ale industriei locale (în cazul paletelor de tenis de masă cu soft) și din cadrul Ministerului Industriei Ușoare (în cazul mingilor de fotbal necesare competițiilor divizionare) să fie convinse să înceapă producția acestor „articole-problemă", ceea ce nu numai că ar rezolva cerințele interne diminuînd necesitățile actuale de import, dar ar crea și disponibilități pentru export !

Exigențe sporite își manifestă și tenismenii ca și hocheiștii. Primii se plîng că, deși disciplina lor este supranumită „sportul alb", fabricile producătoare trimit în comerț prea puține perechi de pantofi de tenis de culoare albă, obligînd astfel la „colorarea" jucătorilor cu pantofi de tenis albaștri sau cafenii ! Este vorba de o neglijență minoră, care s-ar putea remedia prompt cu... puțină bunăvoință. În cel de-al doilea caz, în vizor sînt crosele produse de C.I.L. Reghin. Crosele expuse spre contractare, așa numitele „crose-prototip" sînt de o calitate corespunzătoare, dar cele „de serie" sînt de o calitate inferioară și devin din această cauză... casabile.

În fine, n-am dori să expunem acum întreaga suită de articole sportive care prezintă unele imperfecțiuni. Am mai vrea, însă, să amintim că și comerțul creează unele impedimente pe traseul materialelor sportive spre destinatari ; contractare cam „zgîrcită", limitarea excesivă a cantităților de materiale ce urmează să fie cumpărate de asociațiile sportive prin virament, „mutarea" unor articole sportive în rîndul celor... comune (bluzele de schi, hanoracurile, tricouri ș.a.).

Vot în această direcție, am nota că, în Capitală, se resimte necesitatea amenajării unui magazin modern, pentru prezentarea și vînzarea materialelor sportive. În prezent, acestea sînt fragmentate prin cele trei unități „specializate" de pe strada Lipscani și magazinul „Cabana", precum și în unele raioane ale altor magazine. În aceste condiții, dacă, de pildă, o întreprindere ar vrea să-și echipeze o formație de fotbal (fără mingi, bineînțeles !), ar trebui să colinde, pentru găsirea întregului echipament, toate magazinele sus menționate, din simplul motiv, că într-unul singur n-ar găsi minimul necesar !

(Urmare din pag. 1)

Calitatea aprovizionării și servirii populației cu legume și fructe

Analizînd cu deosebită exigență diversele laturi ale aprovizionării și servirii populației, participanții la dezbateri și-au îndreptat atenția și asupra problemelor economico-financiare, întreprinderea înregistrînd la sfîrșitul anului trecut pierderi destul de importante. Cauzele acestei situații inadmisibile rezidă în modul defectuos în care unele dintre conducerile oficiilor, salariații diferitelor servicii au înțeles să-și îndeplinească atribuțiile. Un exemplu concludent în acest sens l-a oferit Oficiul nr. V — Chiajna, unde planul de însilozare a legumelor și fructelor nu a fost decît parțial realizat. La rîndul ei, conducerea I.P.V.L.F. a acceptat cu foarte multă ușurință justificările formale prezentate de oficiu și nu a intervenit energic pentru îndreptarea lucrurilor. Participanții la adunare s-au întrebat : de ce a fost nevoie să se aducă varză pentru murat (sau chiar butoane cu varză murată) de la sute de kilometri distanță, cînd acest produs putea fi procurat, în condiții mult mai avantajoase, din județele apropiate ? Dar în perioada de vîrf a recoltei, neavînd pregătite spațiile necesare semiconservării, Oficiul V a refuzat importante cantități de varză, ca apoi să achiziționeze acest produs de la... Timiș, Satu Mare, Arad. Or, depășirea cheltuielilor de circulație, stocurile mari de ambalaje și mai ales utilizarea lor necorespunzătoare, continuă să constituie un adevărat balast financiar pentru întreprindere. Tov. Ștefan Iosif, președintele comitetului sindicatului de la Oficiul II, arăta printre altele : „După calculele făcute rezultă că aproximativ 30 la sută din uzura ambalajelor este cauzată de condițiile improprii de păstrare. În depozite, navetele din lemn nu sînt reparate pentru a le putea mări durata de exploatare. Coșurile și cogoșiile se distrug, de asemenea, foarte ușor, deoarece nimeni nu se ocupă de păstrarea lor. După părerea mea, prisir-o mai bună gospodărire a ambalajelor putem evita în fiecare an pierderea mai multor milioane de lei", Abordînd aceeași temă a eficienței economice a întreprinderii, responsabilul unității din halele Obor, A. Cotoară, sublinia : „Cunoaștem cu toții greutățile, precum și eforturile deosebite ce s-au făcut pentru însilozarea produselor. Multe dintre neajunsurile amintite aici se datoresc exclusiv activității noastre. Am să mă opresc la un singur exemplu. Acum, cînd în toate sectoarele de activitate se pune un accent deosebit pe creșterea eficienței economice, noi trimitem de la siloz sau depozite autocamioane care transportă la unitate cîte un sac cu cartofi sau cîteva zeci de kilograme de rădăcinoase".

Într-adevăr, așa cum au relevat cei care au luat cuvîntul, există vaste posibilități, nenumărate rezerve interne, a căror valorificare ar permite îmbunătățirea de ansamblu a situației economico-financiare a I.P.V.L.F. București. Dar în măsură să utilizeze toate aceste posibilități sînt chiar lucrătorii din magazine și piețe, din silozuri și depozite, toți salariații oficiilor. În acest sens a fost adoptat un amănunțit plan de măsuri. De îndeplinirea obiectivelor propuse va depinde atît asigurarea aprovizionării populației cu cantitățile necesare de mărfuri, de bună calitate, prezentate în cele mai diverse forme, cît și o eficiență economică sporită. Și așa cum au subliniat toți cei care au participat la discuții, 1973 trebuie să fie, pentru I.P.V.L.F., anul unei cotituri în întreaga sa activitate care să se oglindească în primul rînd în aprovizionarea din ce în ce mai bună cu legume și fructe a populației Capitalei.

De ce nu se salută doi vecini ?

(Urmare din pag. 1)

lume, nu ar admite creșterea unor animale în bloc (deși are și el o pisică).

Între cei doi vecini au avut loc discuții, s-a ajuns la conflicte. D.N. adresează o reclamație asociației de locatari. Comitetul asociației, în loc să caute să aplaneze presupusul conflict, trimite reclamația celuilalt împricinat. Alte sesizări, aceeași procedură. Nemulțumit, D.N. se adresează organelor de miliție. Un ofițer se deplasează la fața locului și constată că litigiul e de competența comitetului asociației de locatari, fiind vorba, în esență, de înțelegere și respect reciproc. Urmează, însă, alte plîngeri și o amendă contravențională. Acum, la judecătoria sectorului 5 se află, pe rol, dosarul nr. 689 — contestația introdusă de A.D.

Doi vecini apreciați și stimați de toți locatarii au ajuns dușmani înverșunați fără să știe prea bine de ce. Or, conflictul, care a dat de lucru organelor de urmărire penală și justiției, se putea rezolva printr-un simplu : „Bună ziua vecine... te rog nu te supăra, dar..." Dar... oameni instruiți, serioși, au preferat tonul ridicat și reclamațiile reciproce. Pe de altă parte, comitetul asociației de locatari, în loc să cerceteze faptele, să ia o atitudine hotărîtă și să mobilizeze opinia sănătoasă a celorlalți cetățeni, s-a mulțumit să desfășoare o activitate de „mișcare a hîrtiilor". Viața în cadrul colectivității impune respectul reciproc și buna înțelegere. Acestea nu se realizează, însă, numai prin intervenția organelor de ordine, ci prin conduită corectă, compensatorie, prin atitudine cetățenească activă. Prin... rezolvări concrete, acolo la fața locului.

Expoziție permanentă UCECOM

Și în acest an, pavilionul U al Complexului expozițional din Piața Scînteii găzduiește expoziția permanentă UCECOM. Aflată la a treia sa ediție, ea înmănunchează circa 21 000 de produse realizate de 240 cooperative din șase ramuri (metal, lemn-chimie, confecții-textile-tricotaje, artă populară, încălțăminte-marochinărie, obiecte de uz casnic). Expoziția permite o confruntare directă a producătorilor cu comerțul, în vederea contractărilor cît și a comercializării produselor în străinătate.

ALEXANDRU TUSCIUC

Astăzi, a încetat din viață, după o lungă și grea suferință, colegul nostru Alexandru Tușciuc, membru de partid din 1946.

A lucrat în redacția ziarului „Informația Bucureștiului" încă de la primul număr, contribuind aproape două decenii la apariția ziarului.

Tovarășii săi de muncă au pierdut un colaborator prețios și un prieten devotat. Amintirea lui va rămîne mereu vie în inimile noastre.

COLECTIVUL REDACȚIONAL AL ZIARULUI „INFORMAȚIA BUCUREȘTIULUI"

Felicitări de peste hotare adresate tovarășului NICOLAE CEAUȘESCU

Cu prilejul celei de a 55-a aniversări a zilei sale de naștere, tovarășul **Nicolae Ceaușescu** a mai primit felicitări adresate de :

Colonel Michel Micombero, președintele Republicii Burundi ; **Vital Balla**, președintele Asociației congoleze de prietenie între popoare ; **Stefano Vetrano**, președintele Asociației de prietenie Italia—România ; **Constantin** și **Tereza Drăgan**, Roma — Italia ; **Harry Gold**, secretar onorific al Asociației de prietenie Marea Britanie—România ; **Kogoro Uemura**, președinte al Keidanren, Federația Organizațiilor Economice din Japonia ; **Renato Lombardi**, președintele Confederației Generale a Industriei Italiene ; **Alexander Holt Rotival**, reprezentant permanent al Programului Națiunilor Unite pentru Dezvoltare în România ; **Consiliul de administrație, direcția generală și personalul atelierelor de construcții electrice din Charleroi — Belgia ; Rodney Arismendi**, prim-secretar al Comitetului Central al Partidului Comunist din Uruguay ; **Remy Giacomini**, secretar al Partidului Socialist Sanmarinez ; **S. A. Chedid**, directorul Centrului de Informare al O.N.U. la București ; **Fundația culturală peruano-română, Julio Castro Franco**, președinte, **ing. dr. Abel Pereyra**, vicepreședinte, **prof. Jorge Thomas**, secretar general, **Carmela Izaguirre**, director, **Serafina Angeles**, director ; **Vilho Siivola**, președintele Asociației de prietenie Finlanda—România ; **Asociația de prietenie Japonia —România ; Jean Taillard**, secretar general al Asociației culturale Belgia—România ; **Lode Craeybeckx**, primarul orașului Anvers ; **Georges Villiers**, președintele de onoare al Consiliului Național al Patronatului Francez ; **Ignatius Kutu Acheampong**, președintele Consiliului Redeșteptării Naționale al Republicii Ghana ; **M. A. Ribbing**, directorul Centrului european al UNESCO pentru învățămînt superior ; **Pierre Gregoire**, președintele Camerei Deputaților, președinte al Grupului interparlamentar luxemburghez ; **Hansraj Sharma**, ministru de finanțe al statului Punjab—India ; în numele Asociației Danemarca — România, președinte **Kristian Albertsen ; Protopop G. Moraru, Nicu Ioannou, Boris Pușcașu**, pentru Comitetul român-american — S.U.A. ; **Berthold Beitz**, președintele Consiliului de administrație al firmei Krupp — R. F. a Germaniei ; **Iwao Ikeda**, președintele companiei „Koyo Seiko Co Ltd" ; **Erkki Partanen**, președintele consiliului de administrație al concernului industrial „Huhtamaki" (Finlanda).

Ziarul „România liberă" a fost distins cu Ordinul „Steaua Republicii Socialiste România" clasa I

(Urmare din pag. 1)

bine că în articolele noastre mai există încă destul steril și că minunata dumneavoastră chemare de a se grăbi procesul dezvoltării țării prin eforturi de gîndire ni se adresează și nouă.

Vom sluji cu toată abnegația cauza partidului, a cărui luptă a făcut ca numele simbolic al ziarului „România liberă" — înscris ca o speranță și ca un mesaj de luptă pe frontispiciul unei publicații ilegale acum trei decenii — să fie adevărul țării de azi.

Tovarășul NICOLAE CEAUȘESCU a felicitat călduros colectivul redacției ziarului „România liberă".

Tovarășul Nicolae Ceaușescu, ceilalți conducători de partid și de stat s-au întreținut apoi într-o atmosferă caldă, tovărășească, cu cei prezenți.

★

În aceeași zi, la Palatul Consiliului de Stat a avut loc solemnitatea înmînării de ordine și medalii ale Republicii Socialiste România unor lucrători ai redacției ziarului „România liberă", distinși pentru merite deosebite în muncă, cu prilejul aniversării a 30 de ani de la apariția primului număr al ziarului.

Înaltele distincții au fost înmînate de tovarășul Miron Constantinescu, vicepreședinte al Consiliului de Stat.

La solemnitate au luat parte tovarășii Mihai Gere, Constantin Stătescu, secretar al Consiliului de Stat, Teodor Marinescu, șeful Secției de presă a C.C. al P.C.R., și Nestor Ignat, președintele Uniunii Ziariștilor.

pe scurt - de pretutindeni • pe scurt - de pretutindeni

BELGIA

Premierul Leburton a prezentat parlamentului declarația-program a guvernului său

BRUXELLES 31 (Agerpres). — Noul prim-ministru belgian, Edmond Leburton, a prezentat, ieri, în parlament declarația politică a guvernului său. Premierul a insistat asupra modalităților de soluționare a principalelor probleme care au generat îndelungata criză guvernamentală, în special disensiunile lingvistice intercomunitare și sistemul de învățămînt. Parlamentul urmează să înceapă astăzi dezbaterile asupra declarației-program, care a generat deja critici în rîndurile opoziției

ÎN MUNȚII de la frontiera dintre Norvegia și Suedia, aproximativ 20 000 de reni riscă să piară din cauza lipsei de hrană, s-a anunțat la Oslo. În absența iernii în Suedia, datorită condițiilor meteorologice grele, turmele de reni au fost mînate spre Norvegia, unde situația nu este, totuși, mai bună.

Dispariția renilor, care reprezintă principala resursă a laponilor din nordul Suediei, ar crea serioase probleme pentru această populație.

ÎN ACCIDENTELE DE CIRCULAȚIE petrecute anul trecut pe șoselele din Elveția și-au pierdut viața mai multe sute de persoane. *Constatîndu-se că principala cauză a accidentelor este viteza excesivă, autoritățile au limitat viteza de circulație pe șosele la numai 100 kilometri pe oră.*

TOKIO. — Balanța de plăți externe a Japoniei a înregistrat, în 1972, un excedent în valoare de 4,741 miliarde dolari — a anunțat ministerul de finanțe al guvernului de la Tokio. În anul precedent, excedentul balanței de plăți fusese de 7,677 miliarde dolari.

BONN. — Sub auspiciile seminarului de istorie veche al Universității „Ludwig-Maximilian" din München și ale Comisiei de istorie veche și epigrafie a Institutului vest-german de arheologie, a avut loc conferința pe tema „Vasile Pîrvan — întemeietorul arheologiei românești", susținută de dr. Emilian Popescu, de la Institutul de arheologie din București.

LA CAIRO au început convorbirile între delegațiile Republicii Arabe Egipt și Republicii Federale a Germaniei, consacrate problemelor economice și financiare de interes reciproc — relatează agenția M.E.N.

VIENA. — Ministrul italian al afacerilor externe, Giuseppe Medici, va efectua, în zilele de 19 și 20 februarie, o vizită oficială la Viena, la invitația omologului său austriac, Rudolf Kirchschlaeger.

LA WASHINGTON

Atentat împotriva senatorului Stennis

WASHINGTON 31 (Agerpres). — John Stennis, senator democrat din partea statului Mississippi, a fost grav rănit, cu focuri de revolver, în fața locuinței sale din Washington. Din primele investigații rezultă că Stennis, președinte al comisiei senatoriale pentru forțele armate, figură marcantă în Congresul S.U.A., a fost victima unui spărgător surprins asupra faptului.

În vîrstă de 71 de ani, John Stennis a fost de urgență internat în spital, pentru a fi supus unei intervenții chirurgicale.

BERLIN. — În urma convorbirilor purtate la Berlin între delegații guvernamentale ale R. D. Germane și Cubei, a fost semnat un acord care prevede dezvoltarea în continuare a colaborării economice și tehnico-științifice dintre cele două țări.

SANTIAGO DE CHILE. — Clodomiro Almeyda, ministrul chilian al afacerilor externe, a fost autorizat de guvern să negocieze cu reprezentanții guvernului Suediei contractarea unui credit financiar de 24 200 000 coroane, anunță agenția Prensa Latina, reluînd un decret oficial dat publicității la Santiago de Chile.

PARIS. — Andre Bettencourt, ministru delegat pe lîngă Quai d'Orsay, a părăsit, ieri, Parisul, îndreptîndu-se spre Lagos, unde va face o vizită oficială de patru zile. Aceasta este prima vizită oficială a unui ministru francez în Nigeria, după ce aceasta a devenit independentă.

Negocierile dintre „Pan-American" și constructorii avionului „Concorde"

NEW YORK 31 (Agerpres). — Compania „Pan-American" nu a luat pînă în prezent nici o decizie (de anulare ori transformare în comandă fermă) în legătură cu opțiunile sale privind achiziționarea unui număr de opt avioane „Concorde" — a anunțat un purtător de cuvînt al firmei. Începute în urmă cu peste două săptămîni, discuțiile ce se desfășoară la New York între conducerea companiei americane și o delegație a corporației B.A.C., care reprezintă pe constructorii aparatului supersonic, nu s-au soldat pînă în prezent cu nici un rezultat. Termenul stabilit pentru încheierea convorbirilor este 31 ianuarie, ora 24 (ora locală). Hotărîrea firmei americane va fi, se apreciază, de importanță crucială pentru viitorul aparatului franco-britanic.

INFORMAȚIA pe tot globul

In cursul lunii februarie

Sesiune extraordinară O.P.E.C.

CARACAS 31 (Agerpres). — Hugo Perez La Salvia, ministrul minelor și hidrocarburilor al Venezuelei, a declarat că reprezentanții țării sale vor propune, cu prilejul adunării extraordinare a Organizației țărilor exportatoare de petrol (O.P.E.C.), programată să se desfășoare la Caracas, crearea unui organism financiar special, dotat cu un capital inițial de patru miliarde de dolari.

Ministrul venezuelean a precizat că țara sa a cerut ținerea acestei adunări extraordinare în scopul dezbaterii „crizei din domeniul energetic cu care este confruntată lumea în prezent", fiind posibil ca respectiva întrunire să aibă loc în cursul lunii februarie a acestui an. Perez La Salvia a explicat, apoi, că organismul a cărui fondare o propune Venezuela va fi „un puternic instrument financiar, realizat în esență din resursele valutare obținute din petrol care alimentează în prezent rezervele monetare ale țărilor membre ale O.P.E.C.". Or, în momentul de față — a precizat ministrul — aceste rezerve monetare, estimate la opt miliarde de dolari, sînt depuse, în majoritatea lor, în bănci nord-americane și vest-europene.

„Ceea ce este mai rău — a continuat ministrul La Salvia în aceeași ordine de idei — este faptul că țările industrializate folosesc aceste sume pentru a acorda, cu dobîndă, creditele necesare dezvoltării economiilor țărilor membre ale O.P.E.C." El a apreciat, apoi, că țările membre ale O.P.E.C., și-ar putea organiza propria lor bancă internațională și s-ar putea finanța, prin intermediul ei, dezvoltarea în special în domeniul petrolier

Manevrele monopolului „Kennecott" împotriva dreptului suveran al națiunii chiliene asupra bogăției sale principale — cuprul, au provocat puternice proteste ale opiniei publice mondiale.

În fotografie : aspect de la o demonstrație desfășurată în S.U.A.

Învățători spanioli în grevă

MADRID 31 (Agerpres). — Aproximativ un sfert din cele 100 000 de cadre didactice din învățămîntul primar spaniol au declarat grevă împotriva condițiilor nesatisfăcătoare de muncă și de viață.

Greva a fost concretizată în unele regiuni prin neprezentarea la școli a învățătorilor, iar în altele prin ocuparea formală a catedrelor.

O situație încordată s-a creat, marți, și în importantul centru spaniol al construcțiilor navale Bilbao, unde, ca o măsură represivă împotriva unor opriri ale lucrului declarate „ilegale", conducerile a două mari șantiere au concediat, pentru o durată de cîteva zile, aproape 4 000 de muncitori care încercaseră să obțină, prin greve de scurtă durată, satisfacerea unor revendicări economice.

Convorbiri la nivel înalt anglo-americane

WASHINGTON 31 (Agerpres). — Edward Heath, primul ministru al Marii Britanii, însoțit de Alec Douglas Home, ministrul britanic al afacerilor externe, a sosit ieri seara la Washington. Joi și vineri, urmează ca președintele S.U.A., Richard Nixon, să aibă convorbiri cu premierul britanic.

Deși nu a fost stabilită o agendă a convorbirilor, în cercurile politice informate din Londra și Washington, citate de agențiile de presă, se consideră că principalele probleme care urmează a fi abordate în cursul discuțiilor dintre șefii executivelor din cele două țări, precum și cu prilejul întrevederilor pe care Alec Douglas Home le va avea cu omologul său american, William Rogers, vor fi cele privind relațiile economice bilaterale și problemele monetare interoccidentale, iar într-un cadru mai larg, relațiile Statelor Unite cu țările vest-europene, în special cu cele din Piața comună, al cărei membru a devenit, recent, Marea Britanie.

LONDRA 31 (Agerpres). — Joseph Godber, ministrul agriculturii al Marii Britanii, a declarat că țara sa va începe să aplice, de la 1 februarie a.c., politica agricolă comunitară reclamată de apartenența sa la Piața comună. Ministrul a precizat însă că această politică agricolă va intra în vigoare la dată anunțată doar pe o bază provizorie, întrucît Comisia europeană și guvernul britanic nu au reușit să completeze în timpul necesar întreaga procedură legală și administrativă. Această întîrziere a și provocat, de altfel, recent, în sînul Pieței comune temerea că introducerea politicii agricole comunitare în Marea Britanie ar putea fi amînată.

Evoluția conflictului anglo-islandez în problemele pescuitului

• Ministrul de externe Agustsson : Islanda va participa la noi tratative numai dacă Anglia va prezenta propuneri constructive.

REYKJAVIK 31 (Agerpres). — Islanda va lua parte la noi negocieri în problema „războiului codului" numai dacă guvernul britanic va prezenta propuneri constructive — a declarat ministrul de externe islandez, Einar Agustsson. În prezent, a afirmat el, prăpastia ce separă pozițiile celor două părți este prea mare pentru ca o nouă reuniune să fie utilă. Agustsson a calificat drept „inacceptabile" propunerile de pînă acum ale guvernului englez. Potrivit agenției Associated Press, Marea Britanie a sugerat închiderea temporară a unor zone de pescuit în anumite perioade și limitarea numărului de zile în care pescuitul este permis.

• La 1 septembrie 1972, Islanda a extins la 50 mile, după cum se știe, limita zonelor sale naționale de pescuit, pentru a-și proteja resursele piscicole. Valabilitatea acestei măsuri nu a fost recunoscută pînă în prezent de guvernul britanic.

ÎN IULIE 1975

Misiune spațială sovieto-americană

• Din echipajul capsulei „Apollo" va face parte și Donald Slayton ; el s-a restabilit total după ce, în urma unei afecțiuni cardiace, i se retrăsese statutul de astronaut și chiar de pilot...

HOUSTON 31 (Agerpres). — Echipajul american, care va efectua în iulie 1975, la bordul unei capsule „Apollo" ușor modificată, o misiune spațială în colaborare cu nava sovietică de tipul „Soiuz", va fi condus de Thomas Stafford, astronaut-veteran, participant la trei misiuni în spațiu — a anunțat N.A.S.A. Ceilalți doi membri ai echipajului vor fi Vance Brand, care nu a participat pînă în prezent la nici un zbor spațial (el a făcut parte din echipajul de rezervă al misiunii „Apollo"-15), și Donald Slayton, care — ca și Stafford — are gradul de general de brigadă în cadrul forțelor aeriene ale S.U.A. În ultimul timp, șef al corpului de astronauți americani, Slayton urma să efectueze prima sa misiune spațială la bordul capsulei „Mercury"-2, dar o afecțiune cardiacă a făcut ca el să-și piardă statutul de astronaut și chiar de aviator. Anul trecut, Slayton și-a recăpătat, însă, licența de pilot, ca urmare a tratamentului urmat.

ERUPȚIA VULCANULUI HELGAFELL

(Urmare din pag. 1)

negativ. Totul depinde de felul în care va continua erupția vulcanului Helgafell de pe această insuliță islandeză. Helgafell înseamnă „muntele sacru". I s-a spus așa probabil din cauza frumuseții lui solemne. El domină cu înălțimile sale, care nu depășesc 300 de metri, insula Heimaey (singura locuită, pînă acum, din cele 15 insule ale arhipelagului Vestmanna), fără să fi prevestit vreodată un pericol. În orice caz, de la debarcarea vikingilor în Islanda, cu mai bine de o mie de ani în urmă, nu se știe ca Helgafell să fi provocat vreo catastrofă.

• „Nimeni nu era neliniștit"

Cînd s-au ivit primele semne ale erupției, acum zece zile, populația nu s-a alarmat prea mult, socotind că se produc fenomene seismice la o oarecare depărtare de insulă. Inspectorul școlar al arhipelagului Vestmanna, Sigurdson, care se afla atunci acolo, a declarat : „Am simțit niște zguduituri ușoare... și mi-am închipuit că se produce un fenomen vulcanic pe insula Surtsey, situată la o distanță de 15 km, care s-a născut în 1963, în urma unei erupții. Alții gîndeau că a erupt vulcanul Katle, acoperit de un ghețar, de pe litoralul sudic islandez. Nimeni nu era neliniștit...".

A urmat, însă, după puțin timp, acea succesiune de explozii vulcanice, cu abundentă revărsare de lavă incandescentă și acoperirea insulei de nori denși de cenușă. Pe acest petic de uscat (de 6 km pe 3 km), în care oamenii izbutiseră să se implanteze și să lucreze cu hărnicia și dîrzenia cunoscută ale islandezilor, orice activitate a fost oprită și s-a decis, pînă la urmă, evacuarea.

Așezarea de aici — Vestmannaeyjar — fusese supranumită cîndva „capitala pescuitului islandez". Zona înconjurătoare este, într-adevăr, foarte bogată în pește. Anul trecut, insula Heimaey a contribuit cu 17 la sută la întreaga producție piscicolă a Islandei. Și este grăitor faptul că, în eventualitatea că insula nu va mai putea fi locuită, se studiază de pe acum șansele construirii unui nou oraș, pe una din insulele aceluiași arhipelag. Se verifică și în împrejurările acestei grave încercări acea deviză seculară care spune că „pentru islandezi peștele este viața".

• Pe axul Atlanticului

În timp ce autoritățile islandeze se văd confruntate cu o serioasă problemă de ordin social-economic, geofizicienii încearcă să găsească mecanismul acestui distrugător fenomen natural. Ei îl situează — cum s-a spus — într-un „context planetar", deoarece reactivarea vulcanului Helgafell — după milenii de „letargie" — apare din capul locului ca „o manifestare a forțelor geologice profunde, ce continuă să modeleze imperceptibil Terra și care într-o bună zi — sau mai curînd într-o zi rea — se fac simțite spectaculos și tragic". Să amintim că celebrul vulcanolog francez Haroun Tazieff a studiat vulcanii Islandei clasîndu-i în trei categorii: vulcani cu erupții frecvente, vulcani cu activitate „medie" și vulcani care nu au mai erupt din timpuri foarte îndepărtate. Or, Helgafell nu este menționat nici în ultima grupă. Totuși, cum s-ar explica actuala lui izbucnire ?

Un răspuns este dat de teoria, relativ recentă, a derivei continentelor (amintită și cu prilejul seismului care a distrus capitala Nicaraguei). În cazul de față, oamenii de știință se referă la acea despicătură profundă din fundul Oceanului Atlantic, dispusă de la nord la sud, pe unde magma din zonele de mare adîncime ale globului pămîntesc încearcă să iasă la suprafață, solidificîndu-se într-o scoarță mai subțire decît în alte părți. Un rezultat al forțelor care intră aici în joc îl reprezintă acea creștere foarte înceată, dar sensibilă pentru anumite aparate, a distanței dintre litoralul estic și cel vestic al Atlanticului. În același timp, este simptomatic că pe axul oceanului sînt așezați numeroși vulcani, începînd cu cel de pe insula Jan Mayen, de la nord de Islanda, continuînd cu cei 26 vulcani islandezi, cu cei cinci vulcani din Azore, cu vulcanii de pe insulele Capului Verde, Sfînta Elena și Tristan da Cunha (lanțul continuîndu-se apoi, spre răsărit, spre insulele vulcanice din sudul Oceanului Indian).

Helgafell face parte din familia acestor vulcani. Dar, prin erupțiile sale sub formă de explozii, el se aseamănă cu vulcanul Pelée (din Martinica) sau Krakatau (dintre Java și Sumatra): aici lava este mai viscoasă și la un moment dat se întărește, formînd un „dop" ; cînd acesta nu mai rezistă presiunii interne, se produc acele explozii, în cursul cărora sînt pulverizate mii și chiar milioane de tone de stîncă.

Mica insulă islandeză pare a fi „victima" unei erupții de acest tip. Trezit cu violență din amorțire, Helgafell s-ar putea, totuși, liniști în curînd pentru alte cîteva milenii...

Orașul Vestmannaeyjar de la poalele vulcanului. Fluviul de lavă a ajuns zilele trecute la periferiile sale

AGERPRES ora 12

NEW YORK. — Secretarul general al O.N.U., Kurt Waldheim, urmează să părăsească astăzi New York-ul, pentru a începe o călătorie în diferite țări ale Asiei. El va efectua vizite oficiale în India, Pakistan, Bangladesh, Tailanda și Japonia.

RABAT. — Oficialități marocane au anunțat că guvernul țării examinează un decret privind extinderea apelor teritoriale marocane de la 12 la 70 de mile marine — informează agenția Reuter.

Extinderea urmează să fie aplicată de-a lungul întregului litoral al Marocului, excepîndu-se strîmtoarea Gibraltar, unde limita va trece la jumătatea distanței dintre coastele marocană și spaniolă. Noul decret prevede, de asemenea, sporirea considerabilă a amenzilor ce vor fi aplicate navelor străine care vor fi surprinse pescuind fără autorizație în apele teritoriale ale Marocului.

BAGOS 31 (Agerpres). — La începutul acestui an, guvernul nigerian a anunțat intrarea în vigoare a sistemului decimal în domeniul monetar. După cum arată publicația economică „Moniteur Africain", Nigeria este ultima țară din lume care a adoptat sistemul monetar decimal. Vechile unități monetare — lira, șilingul și penny — au fost înlocuite cu altele, denumite „naira" și, respectiv, „kobo". Naira are valoarea unei jumătăți de liră (zece șilingi, ceea ce reprezintă în jur de 1,50 dolari americani) și se subdivide în 100 de kobo.

TEATRE

TRAVIATA (Valentin Teodorian, Octav Enigărescu, Marina Mîrea. Dirijor: Paul Popescu) — Opera română, tel. 16.48.20, ora 19.

MY FAIR LADY (Elizeu Simulescu, Constanța Cîmpeanu, Toni Bulacici, Gabriel Gheorghiu, Eugen Fînățeanu, Mia Chirilescu. Dirijor : Mircea Ionescu) — Teatrul de operetă, tel. 14.80.11, ora 19.30.

SICILIANA (Dem. Rădulescu, Stelian Cremenciuc, Sanda Maria Dandu, Constantin Rășchitor, Dimitrie Dunea, Coca Gheorghiu, Cristina Deleanu, Iulian Marinescu, Dodo Iconomu) — Teatrul de revistă și comedie „Ion Vasilescu", tel. 12.27.45, ora 19.30.

CONCERT SIMFONIC — Sala mică a Palatului, ora 20.

DULCEA PASĂRE A TINEREȚII — Teatrul național „I. L. Caragiale", sala Comedia, tel. 14.71.71, ora 20.

DESPRE UNELE LIPSURI, NEAJUNSURI ȘI DEFICIENȚE ÎN DOMENIUL DRAGOSTEI — Teatrul național „I. L. Caragiale", sala Studio, tel. 15.15.53, ora 20.

D-ALE CARNAVALULUI — Teatrul „Lucia Sturdza Bulandra", tel. 14.50.60, ora 20.

VALENTIN ȘI VALENTINA — Teatrul „Lucia Sturdza Bulandra", sala Studio, tel. 12.44.16, ora 20.

ADIO CHARLIE ! (Liliana Tomescu, Dorin Varga, Rodica Sanda Tutuianu, Ruxandra Sireteanu, Petrică Popa) — Teatrul „C. I. Nottara", sala Magheru, tel. 15.93.02, ora 19.30.

BĂRBAȚI FĂRĂ NEVESTE (Ion Punea, Ștefan Radof, George Păunescu, Dorin Moga, Ion Siminie, Toni Zaharian) — Teatrul „C. I. Nottara", sala Studio, bd. Magheru 20, ora 20.

PRESUL (Stela Popescu, Mircea Septilici, Aurel Giurumia, Cornel Vulpe, Vasilica Tastaman, C. Băltărețu) — Teatrul de comedie, tel. 16.64.60, ora 20.

FATA CARE A FĂCUT O MINUNE (Leopoldina Bălănuță, Olga Tudorache, G. Ionescu-Gion, Dalila Gali) — Teatrul Mic, tel. 15.65.88, ora 19.30.

COMEDIE CU OLTENI (Simion Negrilă, Ernest Maftei, Astra Dan, Ileana Codarcea, Iarodara Nigrim, Rodica Mandache, Alexandru Azoiței, Ion Chițoiu, Vasile Ichim, Mircea Dumitru, Petre Laurențiu) — Teatrul Giulești, tel. 18.04.65, ora 19.30.

REVISTA ARE CUVÎNTUL (H. Nicolaide, Horia Căciulescu, Doina Badea, Ovid Teodorescu, Cristina Stamate, Ioana Iliant, George Enache) — Teatrul „C. Tănase", sala Savoy, tel. 15.56.78, ora 19.30.

TRĂSNITUL MEU DRAG (Zizi Șerban, Puiu Călinescu, Radu Zaharescu, N. Dinică, Aurelian Andreescu, Margareta Pîslaru, Al. Arșinel) — Teatrul „C. Tănase", sala din calea Victoriei 174, tel. 15.04.18, ora 19.30.

RĂI ȘI NĂTĂRĂI — Teatrul Țăndărică, sala din str. Academiei, telefon 16.14.92, ora 17.

APRINDEȚI STELELE — Circul „București", tel. 11.01.20, ora 19.30.

CINEMATOGRAFE

NUNTA DE PIATRĂ — Capitol (16.29.17) — 9.30, 11.45, 14, 16, 18.15, 20.30.

ZESTREA — București (15.62.79) — 15.30, 18, 20.30 ; Miorița (14.27.14) — 16, 12.30, 15, 17.30, 20.

CĂLDURA MINIILOR-ALE — Central (14.12.24) — 9, 11.15, 13.30, 15.45, 18, 20.30.

ANUL CARBONARILOR — Festival (15.62.24) — 8.30, 11, 13.30, 16, 18.30, 21.

MARIA STUART — Luceafărul (15.87.67) — 8.30, 11, 13.30, 16, 18.30, 21.

URSUL YOGI — 9, 11.15, 13.30, 15 ; E O POVESTE VECHE — 18.15, 20.30 — Lumina (16.23.25).

PE ARIPILE VÎNTULUI — Patria (11.66.25) — 10, 14.30, 19.15.

POLIȚIA MULȚUMEȘTE — Sala Palatului (15.73.72) — 17.15, 20.15 ; Scala (11.62.72) — 8.30, 11, 13.30, 16, 18.30, 21 ; București (13.61.54) — 8.45, 11, 13.15, 16, 18.45, 21 ; Favorit (31.05.15) — 9.15, 11.30, 13.45, 16, 18.15, 20.30.

PROGRAM PENTRU COPII — 9.30 ; CĂLĂTORIE PENTRU UN SURÎS — 11, 13, 15 ; LUPUL MĂRILOR — RĂZBUNAREA — 17, 20.15 — Doina (16.33.38).

RĂZBOIUL LUI MURPHY — Melodia (13.06.66) — 8.45, 11, 13.30, 16, 18.30, 20.45 ; Modern (23.71.01) — 9, 11.15, 13.30, 16, 18.15, 20.30.

LEGENDA LUI RUSTAM — Aurora (39.04.56) — 9.30, 11.45, 15.30, 18, 20.30.

DOMNULUI PROFESOR, CU DRAGOSTE — Feroviar (16.22.73) — 9, 11.15, 13.30, 15.45, 18, 20.30 ; Excelsior (18.10.68) — 8.45, 11, 13.30, 16, 18.30, 21 ; Flamura (23.07.40) — 9, 11.15, 13.30, 16, 18.15, 20.30.

QUEIMADA — Gloria (32.44.01) — 8.30, 11, 13.30, 16, 18.30, 21 ; Tomis (21.49.46) — 9, 11.45, 14.30, 17.15, 20.15.

EXPLOZIA — Bucegi (17.05.47) — 15.45, 18, 20.15 ; Floreasca (33.29.71) — 15.45, 18.15, 20.30.

FILIERA — Grivița (17.05.58) — 9, 11.15, 13.30, 16, 18.15, 20.30 ; Volga (11.91.26) — 9, 11.15, 13.30, 15.45, 18.15, 20.30 ; Arta (21.31.56) — 10, 12.30, 15.30, 18, 20.15.

VARA BĂRBAȚILOR — Unirea (17.10.21) — 15, 18, 20.

MICUL OM MARE — Dacia (16.10.35) — 9, 11.15, 13.30, 16, 18.15, 20.30 ; Giulești (17.55.46) — 15.30, 18, 20.30.

BARIERA — Pacea (31.32.52) — 15.45, 18, 20 ; Cosmos (35.19.15) — 15.30, 18, 20.15.

SECERA VÎNTUL SĂLBATIC — Lira (31.71.71) — 15.30, 18, 20.15.

FRUMOS, ONEST, EMIGRAT ÎN AUSTRALIA — Drumul Sării (31.28.13) — 15.30, 18, 20.15.

LUPUL MĂRILOR — RĂZBUNAREA — Crîngași (49.21.15) — 15.30, 19.

AM ÎNCĂLCAT LEGEA — Ferentari (33.17.50) — 15, 18, 20 ; Progresul (23.94.10) — 15.30, 18, 20.15.

CASA DE LÎNGĂ CALEA FERATĂ — Munca (21.50.97) — 16, 18, 20.

VACANȚĂ LA ROMA — Cotroceni (49.48.48) — 15.30, 18, 20.15.

MAREA EVADARE — Flacăra (21.38.40) — 15.30, 19.

URSUL YOGI — Viitorul (11.48.03) — 16, 18, 20.

JOE HILL — Rahova (23.91.00) — 15.30, 18, 20.15.

ARENA AERIANĂ — Laromet (bd. Bucureștii Noi 166) — 15.30, 17.30, 19.30.

CAZUL MATTEI — Popular (35.15.17) — 15.30, 18, 20.15.

CAPCANA PENTRU GENERAL — Vitan (21.39.82) — 15.30, 18, 20.15.

A TRĂI — 16.30, 19 — Cinemateca (sala Union) — 13.49.04.

memento

TELEVIZIUNE

AZI

PROGRAMUL I

17.30 Cursa de limba germană. Lecția a 38-a.
18.00 Telex.
18.05 Tragerea pronoexpres.
18.15 Întrebări și răspunsuri.
18.40 Aniversarea unui cor.
19.00 Timp și anotimp în agricultură.
19.20 1001 de seri.
19.30 Telejurnal.
20.00 Teleobiectiv.
20.30 Telecinemateca : Ciclul Jean Gabin în „Strada prerilor". Regia : D. De la Patellière. Cu Jean Gabin, Claude Brasseur.
21.50 Florica Bodeuț — inedit... Vechi doine bihorene.
22.00 24 de ore. România în lume.
22.40 Gala maeștrilor.
23.00 Baschet masculin : Dinamo București — Ignis Varese în sferturile de finală ale „Cupei Campionilor Europeni". Înregistrare de la sala Floreasca.

PROGRAMUL II

20.00 O viață pentru o idee : Ion Cantacuzino (II).
20.30 Muzică populară cu acordeonistul Sile Ungureanu.
20.45 Agenda.
20.55 Fotbal '73.
21.25 Handbal masculin : Steaua — Dinamo București (repriza a II-a). Înregistrare din Sala sporturilor de la Ploiești.
21.55 Bucureștiul necunoscut. Orașul.
22.15 Roman foileton : Destăinuire. Episodul II — „Căsătoria" (reluare).

MÎINE

9.00 Curs de limba franceză.
9.30 Prietenii lui Aschiuță.
10.00 Telex.
10.05 Publicitate.
10.10 Tehnic-club — reluare.
10.40 Bucureștiul necunoscut — reluare.
11.00 Telecinemateca. Ciclul : Jean Gabin : „Strada prerilor" — reluare.
12.30 Teleobiectiv — reluare.
12.50 Telejurnal.

Redacția și administrația, str. Brezoianu nr. 23-25, Centrala telefonică : 37 27 77. Secția scrisori și biroul juridic : 37 27 73. Publicitatea, str. 13 Decembrie 20, blocul 8, telefon 14 15 16. Pentru străinătate, abonamente prin „ROMPRES", 40 166
FILATELIA — București, calea Griviței nr. 64—66, P.O.B. — Box 2001. Tiparul : Întreprinderea poligrafică „Informația", str. Brezoianu 23-25